

T.C. Resmî Gazete

Başbakanlık

Mevzuatı Geliştirme ve Yayın Genel Müdürlüğüne Yayınlanır

21 Haziran 2017
ÇARŞAMBA

Sayı : 30103

YÜRÜTME VE İDARE BÖLÜMÜ

MİLLETLERARASI ANDLAŞMA

Karar Sayısı : 2017/10264

28/2/2017 tarihli ve 6831 sayılı Kanunla onaylanması uygun bulunan ekli "Türkiye Cumhuriyeti Hükümeti ile Burundi Cumhuriyeti Hükümeti Arasında Ticari ve Ekonomik İşbirliği Anlaşması"nın onaylanması; Dışişleri Bakanlığının 29/3/2017 tarihli ve 12165749 sayılı yazısı üzerine, 31/5/1963 tarihli ve 244 sayılı Kanunun 3 üncü maddesine göre, Bakanlar Kurulu'na 1/5/2017 tarihinde kararlaştırılmıştır.

Recep Tayyip ERDOĞAN
CUMHURBAŞKANI

Binali YILDIRIM
Başbakan

N. CANİKLİ
Başbakan Yardımcısı

V. KAYNAK
Başbakan Yardımcısı

F. ÖZLÜ
Bilim, Sanayi ve Teknoloji Bakanı

M. ÖZHASEKİ
Ekonomi Bakanı V.

B. TÜFENKÇİ
Gümrük ve Ticaret Bakanı

N. AĞBAL
Maliye Bakanı

V. EROĞLU
Orman ve Su İşleri Bakanı

M. ŞİMŞEK
Başbakan Yardımcısı

B. BOZDAĞ
Adalet Bakanı

M. MÜEZZİNOĞLU
Çalışma ve Sosyal Güvenlik Bakanı

B. BOZDAĞ
Enerji ve Tabii Kaynaklar Bakanı V.

S. SOYLU
İçişleri Bakanı

İ. YILMAZ
Millî Eğitim Bakanı

R. AKDAĞ
Sağlık Bakanı

N. KURTULMUŞ
Başbakan Yardımcısı

F. B. SAYAN KAYA
Aile ve Sosyal Politikalar Bakanı

M. ÖZHASEKİ
Çevre ve Şehircilik Bakanı

A. Ç. KILIÇ
Gençlik ve Spor Bakanı

L. ELVAN
Kalkınma Bakanı

F. İŞİK
Millî Savunma Bakanı

F. ÇELİK
Ulaştırma, Denizcilik ve Haberleşme Bakanı V.

Y. T. TÜRKŞ
Başbakan Yardımcısı

Ö. ÇELİK
Avrupa Birliği Bakanı

S. SOYLU
Dışişleri Bakanı V.

F. ÇELİK
Gıda, Tarım ve Hayvancılık Bakanı

R. AKDAĞ
Kültür ve Turizm Bakanı V.

**TÜRKİYE CUMHURİYETİ HÜKÜMETİ İLE
BURUNDİ CUMHURİYETİ HÜKÜMETİ ARASINDA
TİCARİ VE EKONOMİK İŞBİRLİĞİ ANLAŞMASI**

GİRİŞ

Türkiye Cumhuriyeti Hükümeti ile Burundi Cumhuriyeti Hükümeti, (bundan böyle “Taraflar” olarak anılacaktır)

Eşitlik ve karşılıklı yarar temelinde,

İki ülke arasında dostane ilişkileri güçlendirmek ve ekonomik ve ticari işbirliğini geliştirmek amacıyla,

Her iki ülkenin Dünya Ticaret Örgütü (DTÖ) üyesi olduğunu göz önüne alarak,

DTÖ Hizmet Ticareti Genel Anlaşması (GATS) ile uyum içerisinde, ekonomilerinin gelişiminde hizmetlerin artan öneme sahip olduğunu kabul ederek,

Karşılıklı faydaya dayanan ticari ve ekonomik işbirliğini teşvik etme yönündeki çıkarlarını göz önünde bulundurarak

aşağıdaki hususlarda anlaşmışlardır.

MADDE I

TİCARİ VE EKONOMİK İŞBİRLİĞİ

Taraflar, ülkeleri arasında ticari ve ekonomik işbirliğini geliştirmek için, kendi iç hukukları ve düzenlemeleri çerçevesinde gerekli tüm tedbirleri alacaklardır.

Taraflar aşağıdaki alanlarda işbirliğini teşvik edeceklerdir:

- i. Ticaret ve Yatırım,
- ii. Enerji ve Doğal Kaynaklar,
- iii. Tarım ve Hayvancılığın Geliştirilmesi,
- iv. Eğitim ve Sağlık,
- v. Bilim ve Teknoloji.

MADDE II**EN ÇOK KAYIRILAN ÜLKE MUAMELESİ**

Taraflar, DTÖ Gümrük Tarifeleri ve Ticaret Genel Anlaşması düzenlemeleri ve kuralları ile uyumlu olarak, gümrük vergileri ve iki ülke arasındaki mal ihracatı ve ithalatı ile bağlantılı diğer masraflara ilişkin olarak birbirlerine “En Çok Kayırılan Ülke Muamelesi” uygulama hususunda mutabık kalmışlardır.

MADDE III**TİCARETİN KOLAYLAŞTIRILMASI**

Taraflar ilgili işletme ve kuruluşlarının sergi, fuar ve diğer tanıtıcı faaliyetlere katılmalarının yanı sıra karşılıklı işadımı ve ticaret heyeti ziyaretlerinin gerçekleştirilmesini de teşvik edeceklerdir.

Her bir Taraf, kendi ülkesinde diğer Tarafça gerçekleştirilen ulusal sergi organizasyonlarını olabildiğince kolaylaştıracaktır.

Tarafların ekonomik ve ticari işbirliğine ilişkin üzerinde mutabık kaldıkları projelerin uygulanması, iki ülkenin ilgili özel sektör işletme, kuruluşları veya kamu kurumları arasında imzalanacak sözleşmeler veya protokoller temelinde gerçekleştirilecektir.

MADDE IV**ÖDEME USULLERİ**

İki ülke arasında mübadele edilecek mal ve hizmetlere ilişkin tüm ödemeler, iki ülkede yürürlükte bulunan kanunlara ve kambiyo yönetmeliklerine uygun olarak serbest konvertibiliteye sahip para birimleri üzerinden yapılacaktır.

MADDE V**BİLGİ TEATİSİ**

İki ülke arasındaki ticareti arttırmak, çeşitlendirmek ve ekonomik işbirliğini geliştirmek amacıyla yönelik olarak Taraflar, yürürlükteki ulusal mevzuatlarına uygun olarak özellikle ilgili mevzuatları ve ekonomik programlarına dair bilgi teatisini kolaylaştırmayı ve hızlandırmayı ve ticari ve ekonomik işbirliğine dair kendi ülkelerinin ilgili firma ve kuruluşları arasındaki temasları teşvik etmeyi kararlaştırmışlardır.

MADDE VI**KARMA EKONOMİK KOMİSYON**

Taraflar ikili ticari ve ekonomik işbirliğinin geliştirilmesi ve kolaylaştırılması amaçlarına ulaşmak için Bakanlar düzeyinde bir Karma Ekonomik Komisyon tesis etmeyi kararlaştırmıştır.

Komisyon, iş bu Anlaşmanın uygulanmasını denetleyecek ve gerektiğinde iki taraflı ticareti teşvik etmek ve geliştirmek ve bu maddede belirtilen amaçlar çerçevesinde ortaya çıkabilecek zorlukların giderilmesi için önerilerde bulunacaktır.

Komisyon dönüşümlü olarak her iki ülkede, gerekli görüldüğü zamanlarda toplanacaktır.

MADDE VII**STANDARTLARA UYGUNLUK**

İşbu Anlaşma çerçevesinde, Taraflar arasındaki işbirliği her iki ülkede yürürlükte olan ulusal mevzuatlara uygun olarak ve tarafların uluslararası yükümlülükleri ile uyumlu olarak gerçekleştirilecektir.

MADDE VIII**ANLAŞMAZLIKLARIN HALLİ**

İşbu Anlaşmanın yorumlanması ya da uygulanmasına ilişkin olarak ortaya çıkabilecek anlaşmazlıklar, dostane yollarla, mümkün olan en kısa süre içerisinde, Tarafların yetkili idareleri arasında istişareler ve görüşmeler yoluyla çözülecektir.

MADDE IX**TADİL**

Bu Anlaşma üzerinde herhangi bir değişiklik ya da tadil diplomatik kanallardan yapılacak ve bu tadil veya değişiklik Tarafların sözkonusu değişiklik ya da tadilin yürürlüğe girmesi için gerekli iç yasal süreçlerinin tamamlandığına dair birbirlerine diplomatik kanallarla yaptığı son yazılı bildirim alındığı tarihte yürürlüğe girecektir.

MADDE X**YÜRÜRLÜĞE GİRİŞ VE GEÇERLİLİK**

Bu Anlaşma, Tarafların anılan belgenin yürürlüğe girmesi için gerekli iç yasal süreçlerinin tamamlandığına dair birbirlerine diplomatik kanallarla yaptıkları son yazılı bildirim alındığı tarihte yürürlüğe girecektir.

Bu Anlaşma beş (5) yıl süre ile yürürlükte kalacaktır ve bu Anlaşmanın XI. Maddesi uyarınca feshedilmediği takdirde, Anlaşmanın geçerliliği bir (1) yıllık sürelerle kendiliğinden yenilenecektir.

MADDE XI

ANLAŞMANIN FESHİ

Taraflardan biri Anlaşmayı sona erdirmeye niyetini diğer Tarafa yazılı olarak altı (6) ay önce bildirmek kaydıyla bu Anlaşmayı feshedebilir.

Taraflarca aksi kararlaştırılmadığı sürece, Anlaşmanın sona ermesi bu Anlaşmanın maddeleri veya ona bağlı olarak akdedilmiş ayrı bir protokol, akit ya da anlaşma maddeleri ile başlatılan ve hâlihazırda devam eden tamamlanmamış faaliyet ve projeleri etkilemeyecektir.

İşbu Anlaşma kendi hükümetleri tarafından usulünce yetkilendirilmiş kişilerce imzalanmıştır.

İş bu Anlaşma Türkçe ve Fransızca dillerinde eşit derecede geçerli iki orijinal metin halinde 27 Ağustos 2015 tarihinde Ankara'da düzenlenmiştir.

TÜRKİYE CUMHURİYETİ

HÜKÜMETİ ADINA

Ekonomi Bakanlığı Müsteşarı

İBRAHİM ŞENEL

BURUNDİ CUMHURİYETİ

HÜKÜMETİ ADINA

Burundi'nin Ankara Büyükelçisi

JOEL NKURABAGAYA

**ACCORD DE COOPERATION COMMERCIALE ET ECONOMIQUE
ENTRE LE GOUVERNEMENT DE LA REPUBLIQUE DE TURQUIE
ET LE GOUVERNEMENT DE LA REPUBLIQUE DU BURUNDI**

PREAMBULE

Le Gouvernement de la République de Turquie et le Gouvernement de la République du Burundi (Ci – après dénommés « Les Parties»);

Sur la base de l'égalité et de l'intérêt réciproque,

Dans le but de renforcer les relations amicales et d'améliorer la coopération économique et commerciale entre les deux pays,

En tenant compte du fait que les deux pays sont membres de l'Organisation Mondiale du Commerce (OMC),

Convaincus que les services ont une importance croissante dans le développement de leurs économies, en conformité avec l'Accord Général sur le Commerce des Services (AGCS) d'OMC,

Prenant en considération leurs intérêts communs dans la promotion de la coopération commerciale et économique sur la base d'avantage mutuel

ont convenu de ce qui suit:

ARTICLE I

COOPERATION COMMERCIALE ET ECONOMIQUE

Les Parties prendront toutes les mesures nécessaires dans le cadre de leurs lois et leurs réglementations respectives, afin d'améliorer la coopération économique et commerciale entre les deux pays.

Les Parties encourageront la coopération dans les domaines suivants :

- i. Commerce et Investissement,
- ii. Energie et Ressources Naturelles,
- iii. Développement de l'Agriculture et de l'Elevage,
- iv. Education et Santé,
- v. Science et Technologie.

ARTICLE II**TRAITEMENT DE LA NATION LE PLUS FAVORISEE**

Les Parties ont convenu d'accorder réciproquement "Le Traitement de la Nation la Plus Favorisée" en ce qui concerne les taxes douanières et autres charges relatives à l'importation et l'exportation des biens entre les deux pays en conformité avec les dispositions et les règles de l'Accord Général sur les Tarifs Douaniers et le Commerce de l'OMC.

ARTICLE III**FACILITATION DU COMMERCE**

Les Parties encourageront la participation de leurs entreprises et établissements respectifs aux expositions, foires et autres activités promotionnelles ainsi que les visites réciproques des hommes d'affaires et des délégations.

Chaque Partie facilitera, autant que possible, l'organisation des expositions nationales réalisées par l'autre Partie, dans son propre pays.

La mise en œuvre des projets relatifs à la coopération économique et commerciale sur lesquels les Parties se sont mises d'accord, sera réalisée sur la base des contrats ou des protocoles qui seront signés par les entreprises, les établissements ou les instances publiques intéressés des deux pays.

ARTICLE IV**MODALITES DE PAIEMENT**

Tous les paiements concernant les biens et les services faisant l'objet de l'échange entre les deux pays seront effectués avec les monnaies librement convertibles, conformément aux lois et aux règlements de change en vigueur dans les deux pays.

ARTICLE V**ECHANGE D'INFORMATION**

Afin d'accroître et de diversifier les échanges commerciaux et de développer la coopération économique entre les deux pays, les Parties, conformément à leurs législations nationales en vigueur, ont convenu de faciliter et d'accélérer l'échange d'information, particulièrement, sur leurs législations pertinentes et leurs programmes économiques et d'encourager les contacts entre les entreprises et les établissements intéressés de leurs pays dans la coopération commerciale et économique.

ARTICLE VI**COMMISSION ECONOMIQUE MIXTE**

Les Parties ont convenu d'établir une commission économique mixte au niveau ministérielle afin d'atteindre les objectifs de développer et de faciliter la coopération commerciale et économique bilatérale.

La commission supervisera l'application du présent Accord et présentera, si nécessaire, des propositions destinées à promouvoir et développer les échanges bilatéraux ainsi que à résoudre les difficultés éventuelles qui se présenteraient dans le cadre des objectifs énoncés dans cet article.

La commission se réunira alternativement dans les deux pays, quand la nécessité se présentera.

ARTICLE VII**CONFORMITE AVEC LES NORMES**

La coopération prévue entre les Parties dans le cadre du présent Accord sera réalisée conformément aux législations nationales en vigueur dans les deux pays et en harmonie avec leurs obligations internationales.

ARTICLE VIII**REGLEMENT DES LITIGES**

Les litiges pouvant survenir quant à l'interprétation et l'application du présent Accord seront réglés à l'amiable, dans les meilleurs délais, par voie de consultations et de négociations entre les autorités compétentes des deux Parties.

ARTICLE IX**AMENDEMENT**

Toute modification ou amendement du présent Accord sera faite par les voies diplomatiques, et un tel amendement ou modification entrera en vigueur à la date de la réception de la dernière notification écrite par laquelle les Parties se notifient mutuellement, par la voie diplomatique, de l'accomplissement de leurs procédures juridiques internes requises pour l'entrée en vigueur de l'amendement ou la modification.

ARTICLE X**ENTREE EN VIGUEUR ET VALIDITE**

Le présent Accord entrera en vigueur à la date de la réception de la dernière notification par laquelle les Parties se notifient mutuellement par les voies diplomatiques l'accomplissement des procédures juridiques internes requises pour l'entrée en vigueur du document concerné.

Le présent Accord restera en vigueur pour une période de cinq (5) ans et sera automatiquement renouvelée pour des périodes successives d'un (1) an, à moins qu'il ne soit résilié conformément à l'article XI du présent Accord.

ARTICLE XI**RESILIATION DE L'ACCORD**

Chaque Partie peut dénoncer le présent Accord moyennant un préavis de six mois adressé par écrit à l'autre Partie.

La dénonciation du présent Accord, à moins que les Parties n'en conviennent autrement, n'affectera pas les activités et projets incomplètes qui sont initiés et en cours d'exécution conformément aux dispositions du présent Accord ou de tout protocole, contrat ou accord distinct conclu dans le cadre du présent Accord.

Le présent Accord a été signé par les personnes dûment autorisés par leurs Gouvernements respectifs.

Le présent Accord a été établi le 27 août 2015 à Ankara en deux exemplaires originaux, en langue turque et française, les deux faisant également foi.

AU NOM DU**AU NOM DU****GOUVERNEMENT****GOUVERNEMENT****DE LA REPUBLIQUE DE TURQUIE****DE LA REPUBLIQUE DU BURUNDI****Sous-Secrétaire du Ministère de l'Economie****Ambassadeur du Burundi à Ankara****İBRAHİM ŞENEL****JOEL NKURABAGA**

MİLLETLERARASI SÖZLEŞME**Karar Sayısı : 2017/10393**

8/3/2017 tarihli ve 6959 sayılı Kanunla onaylanması uygun bulunan ekli “Birleşmiş Milletler İklim Değişikliği Çerçeve Sözleşmesine Yönelik Kyoto Protokolü”ne Beyaz Rusya’nın katılmasına ilişkin 17 Kasım 2006 tarihli Taraflar Konferansında alınan “Karar”ın onaylanması; Dışişleri Bakanlığının 4/5/2017 tarihli ve 12348902 sayılı yazısı üzerine, 31/5/1963 tarihli ve 244 sayılı Kanunun 3 üncü maddesine göre, Bakanlar Kurulu’na 29/5/2017 tarihinde kararlaştırılmıştır.

Recep Tayyip ERDOĞAN
CUMHURBAŞKANI

Binali YILDIRIM

Başbakan

N. CANİKLİ

Başbakan Yardımcısı

M. ŞİMŞEK

Başbakan Yardımcısı

N. KURTULMUŞ

Başbakan Yardımcısı

Y. T. TÜRKES

Başbakan Yardımcısı

V. KAYNAK

Başbakan Yardımcısı

B. BOZDAĞ

Adalet Bakanı

F. B. SAYAN KAYA

Aile ve Sosyal Politikalar Bakanı

Ö. ÇELİK

Avrupa Birliği Bakanı

F. ÖZLÜ

Bilim, Sanayi ve Teknoloji Bakanı

M. MÜEZZİNOĞLU

Çalışma ve Sosyal Güvenlik Bakanı

M. ÖZHASEKİ

Çevre ve Şehircilik Bakanı

M. ÇAVUŞOĞLU

Dışişleri Bakanı

N. ZEYBEKÇİ

Ekonomi Bakanı

B. ALBAYRAK

Enerji ve Tabii Kaynaklar Bakanı

A. Ç. KILIÇ

Gençlik ve Spor Bakanı

F. ÇELİK

Gıda, Tarım ve Hayvancılık Bakanı

B. TÜFENKÇİ

Gümrük ve Ticaret Bakanı

S. SOYLU

İçişleri Bakanı

L. ELVAN

Kalkınma Bakanı

N. AVCI

Kültür ve Turizm Bakanı

N. AĞBAL

Maliye Bakanı

İ. YILMAZ

Millî Eğitim Bakanı

F. IŞIK

Millî Savunma Bakanı

V. EROĞLU

Orman ve Su İşleri Bakanı

R. AKDAĞ

Sağlık Bakanı

A. ARSLAN

Ulaştırma, Denizcilik ve Haberleşme Bakanı

Karar 10/CMP.2**Beyaz Rusya'nın Kyoto Protokolü'nün Ek B'sinin Değiştirilmesine İlişkin Önerisi**

Kyoto Protokolü Taraflar Toplantısı olarak işlev gören Taraflar Konferansı,

Beyaz Rusya Cumhuriyeti'nin Kyoto Protokolü'nün Ek B'sini değiştirme ve sayısallaştırılmış salım azaltımı taahhüdü üstlenme önerisini *kabul ederek,*

Kyoto Protokolü'nün 3, 20 ve 21. maddelerini *göz önünde tutarak,*

Ayrıca, *(Kyoto Protokolü Taraflar Toplantısı olarak işlev gören Taraflar Konferansı'nın) 32/CMP:1 sayılı kararını göz önünde tutarak,*

Beyaz Rusya Cumhuriyeti'nin FCCC/KP/CMP/2006/2 belgesinde yer alan bildirimini *dikkate alarak,*

Beyaz Rusya tarafından, sera gazı salımlarını azaltma ve Kyoto Protokolü hükümlerine uyum sağlamaya yönelik olarak ortaya konan çabaları ve gerçekleştirilen ilerlemeyi *memnuniyetle karşılayarak,*

Beyaz Rusya Cumhuriyeti'nin Kyoto Protokolü'nün Ek B'sinde bir değişiklik yapılmasının kabulü için Kyoto Protokolü'nün 21. Maddesi 7. Paragrafı'na uygun olarak yaptığı, FCCC/KP/CMP/2006/9 belgesinde yer alan yazılı muvafakatını *kaydederek,*

1. Kyoto Protokolü'nün Ek B'sinin, bu kararın ekinde yer aldığı şekilde değiştirilmesini kabul eder;

2. Beyaz Rusya Cumhuriyeti'nin, Kyoto Protokolü'nün ilk taahhüt döneminde, insan faaliyetleri kaynaklı sera gazlarının, orman yönetimi vasıtasıyla, Kyoto Protokolü'nün 3. Maddesi, 4. Paragrafında yer alan ve 16/CMP. 1 kararına uygun olarak, yutak alanlarca ortadan kaldırılmasını salım azaltımı olarak kabul etmeyeceği yönündeki kararını memnuniyetle karşılar.

3. Ayrıca, Beyaz Rusya'nın Kyoto Protokolü'nün 17. Maddesinde yer alan, ilave sera gazı salım azaltımı önlemleri için ayrılan ve ilgili Beyaz Rusya makamlarının onayına tabi transferlerden oluşan her tür geliri kullanacak olmasını memnuniyetle karşılar.

4. 11/CMP.1 No'lu Kararın Ekinin 6. Paragrafı uyarınca hesaplanan taahhüt dönemi rezervine ek olarak, Beyaz Rusya Cumhuriyeti'nin ilk taahhüt döneminde, ulusal kayıtlarında, Kyoto Protokolü'nün 3. Maddesi, 7. ve 8. Paragraflarına uygun olarak hesaplanan tahsis edilmiş miktarının % 7'si seviyesinde bir rezervi sürdürmesi gerektiğine karar verir.

5. Kyoto Protokolü'nün Taraflarını bu kararın ekinde bulunan değişikliği onaylamaya, kabul etmeye veya uygun bulmaya davet eder.

EK

Kyoto Protokolü Ek B'ye ilişkin Değişiklik

Aşağıdaki metin Avusturya ile Belçika arasına yerleştirilecektir.

Beyaz Rusya*

* Aşağıdaki Asterisk Belarus'un Pazar ekonomisine geçiş süreci devam eden ülkelerden biri olduğu anlamına gelmektedir.

FCCC/KP/CMP/2006/10/Add.1

Page 36

Decision 10/CMP.2

Proposal from Belarus to amend Annex B to the Kyoto Protocol

The Conference of the Parties serving as the meeting of the Parties to the Kyoto Protocol,

Acknowledging the proposal of the Republic of Belarus to amend Annex B to the Kyoto Protocol and to assume a quantified emission reduction commitment,

Recalling Articles 3, 20 and 21 of the Kyoto Protocol,

Recalling also its decision 32/CMP.1,

Taking into account the submission from the Republic of Belarus contained in document FCCC/KP/CMP/2006/2,

Welcoming the efforts undertaken and progress achieved by the Republic of Belarus to reduce its greenhouse gas emissions and to comply with the provisions of the Kyoto Protocol,

Noting that the Republic of Belarus has provided its written consent for the adoption of an amendment to Annex B to the Kyoto Protocol in accordance with Article 21, paragraph 7, of the Kyoto Protocol, as contained in document FCCC/KP/CMP/2006/9,

1. *Adopts* the amendment to Annex B to the Kyoto Protocol as contained in the annex to this decision;
2. *Welcomes* the decision of the Republic of Belarus not to account for anthropogenic greenhouse gas emissions by sources and removals by sinks resulting from forest management under Article 3, paragraph 4, of the Kyoto Protocol and in accordance with decision 16/CMP.1 in the first commitment period;
3. *Also welcomes* that the Republic of Belarus will use any revenues generated from transfers under Article 17 of the Kyoto Protocol for further greenhouse gas emission abatement measures, subject to approval by the relevant authorities of the Republic of Belarus;
4. *Decides* that the Republic of Belarus shall, in the first commitment period, maintain, in its national registry, a reserve of seven per cent of its assigned amount calculated pursuant to Article 3, paragraphs 7 and 8, of the Kyoto Protocol, in addition to the commitment period reserve as calculated in accordance with paragraph 6 of the annex to decision 11/CMP.1;
5. *Invites* Parties to the Kyoto Protocol to ratify, accept or approve the amendment contained in the annex to this decision.

ANNEX

Amendment to Annex B to the Kyoto Protocol

The following text¹ shall be inserted between the entries for Austria and Belgium:

Belarus *

92

¹ The asterisk below signifies that Belarus is one of the countries undergoing the process of transition to a market economy.

TÜZÜK**Karar Sayısı : 2017/10235**

Ekli “Ceza İnfaz Kurumlarının Yönetimi ile Ceza ve Güvenlik Tedbirlerinin İnfazı Hakkında Tüzükte Değişiklik Yapılmasına Dair Tüzük”ün yürürlüğe konulması; Adalet Bakanlığının 3/5/2016 tarihli ve 3647 sayılı yazısı üzerine, 1721 sayılı Hapishane ve Tevkifhanelerin İdaresi Hakkında Kanun, 2992 sayılı Adalet Bakanlığının Teşkilat ve Görevleri Hakkında Kanun Hükmünde Kararnamenin Değiştirilerek Kabulü Hakkında Kanun, 4301 sayılı Ceza İnfaz Kurumları ile Tutukevleri İşyurtları Kurumunun Kuruluş ve İdaresine İlişkin Kanun, 5237 sayılı Türk Ceza Kanunu, 5271 sayılı Ceza Muhakemesi Kanunu ve 5275 sayılı Ceza ve Güvenlik Tedbirlerinin İnfazı Hakkında Kanunun 121 inci maddesi hükümlerine göre, Bakanlar Kurulu’nce 1/5/2017 tarihinde kararlaştırılmıştır.

Recep Tayyip ERDOĞAN
CUMHURBAŞKANI

Binali YILDIRIM
Başbakan

N. CANİKLİ
Başbakan Yardımcısı

V. KAYNAK
Başbakan Yardımcısı

F. ÖZLÜ
Bilim, Sanayi ve Teknoloji Bakanı

M. ÖZHASEKİ
Ekonomi Bakanı V.

B. TÜFENKÇİ
Gümrük ve Ticaret Bakanı

N. AĞBAL
Maliye Bakanı

V. EROĞLU
Orman ve Su İşleri Bakanı

M. ŞİMŞEK
Başbakan Yardımcısı

B. BOZDAĞ
Adalet Bakanı

M. MÜEZZİNOĞLU
Çalışma ve Sosyal Güvenlik Bakanı

B. BOZDAĞ
Enerji ve Tabii Kaynaklar Bakanı V.

S. SOYLU
İçişleri Bakanı

İ. YILMAZ
Millî Eğitim Bakanı

R. AKDAĞ
Sağlık Bakanı

N. KURTULMUŞ
Başbakan Yardımcısı

F. B. SAYAN KAYA
Aile ve Sosyal Politikalar Bakanı

M. ÖZHASEKİ
Çevre ve Şehircilik Bakanı

A. Ç. KILIÇ
Gençlik ve Spor Bakanı

L. ELVAN
Kalkınma Bakanı

F. İŞİK
Millî Savunma Bakanı

F. ÇELİK
Ulaştırma, Denizcilik ve Haberleşme Bakanı V.

Y. T. TÜRKES
Başbakan Yardımcısı

Ö. ÇELİK
Avrupa Birliği Bakanı

S. SOYLU
Dışişleri Bakanı V.

F. ÇELİK
Gıda, Tarım ve Hayvancılık Bakanı

R. AKDAĞ
Kültür ve Turizm Bakanı V.

**Ceza İnfaz Kurumlarının Yönetimi ile Ceza ve Güvenlik Tedbirlerinin İnfazı
Hakkında Tüzükte Değişiklik Yapılmasına Dair Tüzük**

MADDE 1- 20/3/2006 tarih ve 2006/10218 sayılı Bakanlar Kurulu Kararı ile yürürlüğe konulan Ceza İnfaz Kurumlarının Yönetimi ile Ceza ve Güvenlik Tedbirlerinin İnfazı Hakkında Tüzüğün 24 üncü maddesinin birinci fıkrasında yer alan "psikolog ve sosyal çalışmacı" ibaresi "psikolog, sosyal çalışmacı, sosyolog ve çocuk gelişimi uzmanı" şeklinde değiştirilmiştir.

MADDE 2- Danıştayca incelenmiş olan bu Tüzük hükümleri yayımı tarihinde yürürlüğe girer.

MADDE 3- Bu Tüzük hükümlerini Bakanlar Kurulu yürütür.

BAKANLIKLARA VEKÂLET ETME İŞLEMİ

T.C.

BAŞBAKANLIK

15 Haziran 2017

69471265-305-40390

CUMHURBAŞKANLIĞI YÜCE KATINA

106. ILO Genel Konferansına katılmak üzere; 11 Haziran 2017 tarihinde İsviçre'ye gidecek olan Çalışma ve Sosyal Güvenlik Bakanı Mehmet MÜEZZİNOĞLU'nun dönüşüne kadar Çalışma ve Sosyal Güvenlik Bakanlığına, Ulaştırma, Denizcilik ve Haberleşme Bakanı Ahmet ARSLAN'ın vekalet etmesini yüksek tasviplerinc saygıyla arz ederim.

Binali YILDIRIM

Başbakan

T.C.

CUMHURBAŞKANLIĞI

15 Haziran 2017

68244839-140.03-157-538

BAŞBAKANLIĞA

İlgi : 15/06/2017 tarihli ve 69471265-305-40390 sayılı yazınız.

106. ILO Genel Konferansına katılmak üzere, 11 Haziran 2017 tarihinde İsviçre'ye gidecek olan Çalışma ve Sosyal Güvenlik Bakanı Mehmet MÜEZZİNOĞLU'nun dönüşüne kadar Çalışma ve Sosyal Güvenlik Bakanlığına, Ulaştırma, Denizcilik ve Haberleşme Bakanı Ahmet ARSLAN'ın vekalet etmesi uygundur.

Bilgilerini rica ederim.

Recep Tayyip ERDOĞAN**CUMHURBAŞKANI**

T.C.**BAŞBAKANLIK**

15 Haziran 2017

69471265-305-40392

CUMHURBAŞKANLIĞI YÜCE KATINA

Görüşmelerde bulunmak üzere; 1 Haziran 2017 tarihinden itibaren Katar ve Suudi Arabistan'a gidecek olan Enerji ve Tabii Kaynaklar Bakanı Berat ALBAYRAK'ın dönüşüne kadar Enerji ve Tabii Kaynaklar Bakanlığına, Adalet Bakanı Bekir BOZDAĞ'ın vekalet etmesini yüksek tasviplerine saygıyla arz ederim.

Binali YILDIRIM

Başbakan

T.C.**CUMHURBAŞKANLIĞI**

15 Haziran 2017

68244839-140.03-158-539

BAŞBAKANLIĞA

İlgi : 15/06/2017 tarihli ve 69471265-305-40392 sayılı yazınız.

Görüşmelerde bulunmak üzere; 1 Haziran 2017 tarihinden itibaren Katar ve Suudi Arabistan'a gidecek olan Enerji ve Tabii Kaynaklar Bakanı Berat ALBAYRAK'ın dönüşüne kadar Enerji ve Tabii Kaynaklar Bakanlığına, Adalet Bakanı Bekir BOZDAĞ'ın vekalet etmesi uygundur.

Bilgilerini rica ederim.

Recep Tayyip ERDOĞAN

CUMHURBAŞKANI

T.C.**BAŞBAKANLIK**

15 Haziran 2017

69471265-305-40394

CUMHURBAŞKANLIĞI YÜCE KATINA

Görüşmelerde bulunmak üzere; 8 Haziran 2017 tarihinde Kuzey Kıbrıs Türk Cumhuriyeti'ne gidecek olan Enerji ve Tabii Kaynaklar Bakanı Berat ALBAYRAK'ın dönüşüne kadar Enerji ve Tabii Kaynaklar Bakanlığına, Adalet Bakanı Bekir BOZDAĞ'ın vekalet etmesini yüksek tasviplerine saygıyla arz ederim.

Binali YILDIRIM

Başbakan

T.C.**CUMHURBAŞKANLIĞI**

15 Haziran 2017

68244839-140.03-159-540

BAŞBAKANLIĞA

İlgi : 15/06/2017 tarihli ve 69471265-305-40394 sayılı yazınız.

Görüşmelerde bulunmak üzere; 8 Haziran 2017 tarihinde Kuzey Kıbrıs Türk Cumhuriyeti'ne gidecek olan Enerji ve Tabii Kaynaklar Bakanı Berat ALBAYRAK'ın dönüşüne kadar Enerji ve Tabii Kaynaklar Bakanlığına, Adalet Bakanı Bekir BOZDAĞ'ın vekalet etmesi uygundur.

Bilgilerini rica ederim.

Recep Tayyip ERDOĞAN

CUMHURBAŞKANI

ATAMA KARARLARI**Karar Sayısı : 2017/10458**

Ekli listede görev yerleri ile ad ve soyadları yazılı şahısların karşılığında belirtilen görevlere atanması; İçişleri Bakanlığının 12/6/2017 tarihli ve 14 sayılı yazısı üzerine, 10/6/1949 tarihli ve 5442 sayılı Kanunun 6 ncı maddesi, 14/7/1965 tarihli ve 657 sayılı Kanunun 59 uncu maddesi ile 23/4/1981 tarihli ve 2451 sayılı Kanunun 2 nci maddesine göre, Bakanlar Kurulu'nca 13/6/2017 tarihinde kararlaştırılmıştır.

Recep Tayyip ERDOĞAN
CUMHURBAŞKANI

Binali YILDIRIM

Başbakan

N. CANİKLİ

Başbakan Yardımcısı

M. ŞİMŞEK

Başbakan Yardımcısı

N. KURTULMUŞ

Başbakan Yardımcısı

Y. T. TÜRKŞ

Başbakan Yardımcısı

V. KAYNAK

Başbakan Yardımcısı

B. BOZDAĞ

Adalet Bakanı

F. B. SAYAN KAYA

Aile ve Sosyal Politikalar Bakanı

Ö. ÇELİK

Avrupa Birliği Bakanı

F. ÖZLÜ

Bilim, Sanayi ve Teknoloji Bakanı

M. MÜEZZİNOĞLU

Çalışma ve Sosyal Güvenlik Bakanı

M. ÖZHASEKİ

Çevre ve Şehircilik Bakanı

M. ÇAVUŞOĞLU

Dışişleri Bakanı

N. ZEYBEKÇİ

Ekonomi Bakanı

B. ALBAYRAK

Enerji ve Tabii Kaynaklar Bakanı

A. Ç. KILIÇ

Gençlik ve Spor Bakanı

F. ÇELİK

Gıda, Tarım ve Hayvancılık Bakanı

B. TÜFENKÇİ

Gümrük ve Ticaret Bakanı

S. SOYLU

İçişleri Bakanı

L. ELVAN

Kalkınma Bakanı

N. AVCI

Kültür ve Turizm Bakanı

N. AĞBAL

Maliye Bakanı

İ. YILMAZ

Millî Eğitim Bakanı

F. IŞIK

Millî Savunma Bakanı

V. EROĞLU

Orman ve Su İşleri Bakanı

R. AKDAĞ

Sağlık Bakanı

A. ARSLAN

Ulaştırma, Denizcilik ve Haberleşme Bakanı

**13/6/2017 TARİHLİ VE 2017/10458 SAYILI
KARARNAMENİN EKİ**

LİSTE

ADI SOYADI	ESKİ GÖREVİ	YENİ GÖREVİ
Sebahattin ÖZTÜRK	İçişleri Bakanhğı Bakan Yardımcısı	Merkez Valisi
Musa İŞİN	Ağrı Valisi	Merkez Valisi
Salih İŞİK	Amasya Valisi	Merkez Valisi
İbrahim ÖZEFE	Ardahan Valisi	Merkez Valisi
Ömer Faruk KOÇAK	Aydın Valisi	Merkez Valisi
Mesut KÖSE	Çankırı Valisi	Merkez Valisi
Ahmet ALTIPARMAK	Denizli Valisi	Merkez Valisi
Azmi ÇELİK	Eskişehir Valisi	Merkez Valisi
Ahmet Turgay ALPMAN	İğdır Valisi	Merkez Valisi
Süleyman TAPSIZ	Karaman Valisi	Merkez Valisi
Mustafa TOPRAK	Malatya Valisi	Merkez Valisi
Amir ÇİÇEK	Muğla Valisi	Merkez Valisi
Ertan PEYNİRCİOĞLU	Niğde Valisi	Merkez Valisi
Kerem AL	Osmaniye Valisi	Merkez Valisi
Hüseyin Avni COŞ	Sakarya Valisi	Merkez Valisi
İbrahim ŞAHİN	Samsun Valisi	Merkez Valisi
Güngör Azim TUNA	Şanlıurfa Valisi	Merkez Valisi
Cevdet CAN	Tokat Valisi	Merkez Valisi
Ahmet OKUR	Üşak Valisi	Merkez Valisi
İbrahim TAŞYAPAN	Van Valisi	Merkez Valisi
İsmail ÇATAKLI	Kilis Valisi	İçişleri Bakanhğı Müsteşar Yardımcısı (Vali)
Mustafa TUTULMAZ	Siirt Valisi	Afyonkarahisar Valisi
Süleyman ELBAN	Bilecik Valisi	Ağrı Valisi
Yavuz Selim KÖŞGER	Bingöl Valisi	Aydın Valisi

ADI SOYADI	ESKİ GÖREVİ	YENİ GÖREVİ
İsmail USTAOĞLU	Bayburt Valisi	Bitlis Valisi
Hasan KARAHAN	Giresun Valisi	Denizli Valisi
Hasan Basri GÜZELOĞLU	Kocaeli Valisi	Diyarbakır Valisi
Özdemir ÇAKACAK	Mersin Valisi	Eskişehir Valisi
Hüseyin AKSOY	Diyarbakır Valisi	Kocaeli Valisi
Ali KABAN	Zonguldak Valisi	Malatya Valisi
Ali İhsan SU	Şırnak Valisi	Mersin Valisi
Esengül CİVELEK	Kırklareli Valisi	Muğla Valisi
Aziz YILDIRIM	Afyonkarahisar Valisi	Muş Valisi
Seddar YAVUZ	Muş Valisi	Ordu Valisi
İrfan BALKANLIOĞLU	Ordu Valisi	Sakarya Valisi
Osman KAYMAK	Tunceli Valisi	Samsun Valisi
Abdullah ERİN	Adıyaman Valisi	Şanlıurfa Valisi
Mehmet AKTAŞ	Karabük Valisi	Şırnak Valisi
Murat ZORLUOĞLU	Elazığ Valisi	Van Valisi
Ahmet ÇINAR	Bitlis Valisi	Zonguldak Valisi
Mehmet TEKİNARSLAN	Merkez Valisi	Kilis Valisi
Nurullah Naci KALKANCI	İstanbul Valiliği Vali Yardımcısı	Adıyaman Valisi
Osman VAROL	Tavas Kaymakamı	Amasya Valisi
Mehmet Emin BİLMEZ	İçişleri Bakanlığın Mahalli İdareler Genel Müdür Yardımcısı	Ardahan Valisi
Ali Hamza PEHLİVAN	İzmit Kaymakamı	Bayburt Valisi
Tahir BÜYÜKAKIN	Kocaeli Büyükşehir Belediyesi Genel Sekreteri	Bilecik Valisi
Ali MANTLI	Mamak Kaymakamı	Bingöl Valisi
Hamdi Bilge AKTAŞ	Akdeniz Kaymakamı	Çankırı Valisi

ADI SOYADI	ESKİ GÖREVİ	YENİ GÖREVİ
Çetin Oktay KALDIRIM	Hukuk Müşaviri	Elazığ Valisi
Harun SARIFAKIOĞULLARI	Nizip Kaymakamı	Giresun Valisi
Enver ÜNLÜ	Osmangazi Kaymakamı	İğdır Valisi
Kemal ÇEBER	Mülkiye Başmüfettişi	Karabük Valisi
Fahri MERAL	İçişleri Bakanlığı Personel Genel Müdür Yardımcısı	Karaman Valisi
Yaşar KARADENİZ	Gaziosmanpaşa Kaymakamı	Kastamonu Valisi
Orhan ÇİFTÇİ	Bağcılar Kaymakamı	Kırklareli Valisi
Yılmaz ŞİMŞEK	Pendik Kaymakamı	Niğde Valisi
Ömer Faruk COŞKUN	Mülkiye Başmüfettişi	Osmaniye Valisi
Ali Fuat ATİK	Ezine Kaymakamı	Siirt Valisi
Ömer TORAMAN	İçişleri Bakanlığı Bilgi İşlem Dairesi Başkanı	Tokat Valisi
Tuncay SONEL	Kadıköy Kaymakamı	Tunceli Valisi
Salim DEMİR	Sincan Kaymakamı	Uşak Valisi

İçişleri Bakanlığından:

Karar Sayısı : 2017/260

1. derece kadrolu İçişleri Bakanlığı Bakan Yardımcılığına Aile ve Sosyal Politikalar Bakanlığı Bakan Yardımcısı Mehmet ERSOY'un atanması 657 sayılı Kanununun 74. ve 2451 sayılı Kanununun 2. Maddesi gereğince uygun görülmüştür.
- Bu Kararı İçişleri Bakanı yürütür.

20/06/2017

Recep Tayyip ERDOĞAN
CUMHURBAŞKANI

Binali YILDIRIM
Başbakan

Süleyman SOYLU
İçişleri Bakanı

İçişleri Bakanlığında:**Karar Sayısı : 2017/261**

1. 1. Derece kadrolu Kamu Düzeni ve Güvenliği Müsteşarlığı Müsteşar Yardımcılığına Murat YILMAZ'ın ,
 1. derece kadrolu Müsteşar Yardımcılığına Eğitim Dairesi Başkanı Ahmet AVŞAR'ın,
 1. derece kadrolu Müsteşar Yardımcılığına Mülkiye Başmüfettişi Erkan KILIÇ'ın,
 1. derece kadrolu Mülkiye Teftiş Kurulu Başkanlığına Mülkiye Başmüfettişi Ömer SEYMENOĞLU'nun,
 1. derece kadrolu Mahalli İdareler Genel Müdürlüğüne Mahalli İdareler Genel Müdür Yardımcısı Ekrem CANALP'ın,
 1. derece kadrolu İller İdaresi Genel Müdürlüğüne Hukuk Müşaviri İlker GÜNDÜZÖZ'ün,
 1. derece kadrolu Personel Genel Müdürlüğüne Cumhurbaşkanlığı Devlet Denetleme Kurulu Başkanlığı Devlet Denetleme Kurulu Üyesi Bilal ŞENTÜRK'ün,
 1. derece kadrolu Nüfus ve Vatandaşlık İşleri Genel Müdürlüğüne Mülkiye Başmüfettişi Sinan GÜNER'in,
 1. Derece kadrolu Göç İdaresi Genel Müdür Yardımcılığına Göç İdaresi Genel Müdürlüğü Daire Başkanı Abdullah AYAZ'ın,
 1. Derece kadrolu 1.Hukuk Müşavirliğine Mülkiye Başmüfettişi Avni ÇAKIR'ın,
 1. Derece kadrolu Personel Genel Müdür Yardımcılığına Personel Genel Müdürlüğü Daire Başkanı Kamuran TAŞBİLEK'in,
 1. Derece kadrolu Nüfus ve Vatandaşlık İşleri Genel Müdür Yardımcılığına Nüfus ve Vatandaşlık İşleri Genel Müdürlüğü Daire Başkanı Metin SELÇUK'un,
 1. Derece kadrolu Nüfus ve Vatandaşlık İşleri Genel Müdür Yardımcılığına İller İdaresi Genel Müdürlüğü Daire Başkanı Gazi Levent KURTOĞLU'nun,
 - 1.Derece kadrolu Mahalli İdareler Genel Müdür Yardımcılığına Mahalli İdareler Genel Müdürlüğü Daire Başkanı Mehmet Fatih GEYİM'in,
 1. Derece kadrolu Mahalli İdareler Genel Müdür Yardımcılığına Mahalli İdareler Genel Müdürlüğü Daire Başkanı Mustafa DEMİRELLİ'nin,
 1. Derece kadrolu Eğitim Dairesi Başkanlığına, İller İdaresi Genel Müdürlüğü Daire Başkanı Hüseyin ÇAKIRTAŞ'ın,

1. Derece kadrolu Bilgi İşlem Dairesi Başkanlığına
Göç İdaresi Genel Müdür Yardımcısı Osman HACİBEKTAŞOĞLU'nun,

1.Derece kadrolu Kaçakçılık, İstihbarat Harekat ve Bilgi Toplama Dairesi Başkanlığına
Hukuk Müşaviri Ömer ULU'nun,

1. Derece kadrolu Hukuk Müşavirliğine
Müsteşar Yardımcısı Namık DEMİR'in,

1.Derece kadrolu Hukuk Müşavirliğine
Nüfus ve Vatandaşlık İşleri Genel Müdürü Ahmet SARICAN'ın,

1. Derece kadrolu Bahçelievler Kaymakamlığına
Nüfus ve Vatandaşlık İşleri Genel Müdür Yardımcısı İlker ARIKAN'ın,

1. Derece kadrolu Pendik Kaymakamlığına
Nüfus ve Vatandaşlık İşleri Genel Müdür Yardımcısı İlhan ÜNSAL'ın,

3. Derece kadrolu Refahiye Kaymakamlığına
Erzincan Vali Yardımcısı Hatice Bayar ÖZDEMİR'in,

1. Derece kadrolu Akdeniz Kaymakamlığına
Erdemli Kaymakamı Muhittin PAMUK'un,

1. Derece kadrolu İskenderun Kaymakamlığına
Dört Yol Kaymakamı Recep SOYTÜRK'ün,

1. Derece kadrolu Mülkiye Başmüfettişliğine
Göç İdaresi Genel Müdürü Atilla TOROS'un, atanmaları 657 sayılı Kanunun 71, 74,
76 ncı maddeleri ile 2451 sayılı Kanunun 2 nci maddesi gereğince uygun görülmüştür.

2. Bu Kararı İçişleri Bakanı yürüttür.

20/06/2017

Recep Tayyip ERDOĞAN
CUMHURBAŞKANI

Binali YILDIRIM
Başbakan

Süleyman SOYLU
İçişleri Bakanı

YÖNETMELİKLER

Ulaştırma, Denizcilik ve Haberleşme Bakanlığında:

TCDD TAŞIMACILIK ANONİM ŞİRKETİ GENEL MÜDÜRLÜĞÜNÜN 4734 SAYILI KAMU İHALE KANUNUNUN 3/G MADDESİ UYARINCA YAPACAĞI MAL VE HİZMET ALIMLARINDA UYGULANACAK ESAS VE USULLER HAKKINDA YÖNETMELİK

BİRİNCİ BÖLÜM

Amaç ve Kapsam, Dayanak, Tanımlar ve Temel İlkeler

Amaç ve kapsam

MADDE 1 – (1) Bu Yönetmeliğin amacı; kârlılık ve verimlilik ilkelerine uygun olarak, serbest rekabet yoluyla ve en uygun fiyatla TCDD Taşımacılık A.Ş. Genel Müdürlüğünün yararını göz önünde bulundurmamak suretiyle, 4/1/2002 tarihli ve 4734 sayılı Kamu İhale Kanununun 3 üncü maddesinin birinci fıkrasının (g) bendi limitleri dâhilinde ve istisnaya tabi tutulan her türlü mal veya hizmet alımlarına ilişkin usul ve esasları düzenlemektir.

(2) TCDD Taşımacılık A.Ş. Kira Yönergesi ve TCDD Taşımacılık A.Ş. Sigorta Yönergesi hükümleri ile 4734 sayılı Kanunun 3 üncü maddesinin birinci fıkrasının (g) bendinde belirtilen tutarı aşan mal ve hizmet alımları bu Yönetmeliğin kapsamı dışındadır.

Dayanak

MADDE 2 – (1) Bu Yönetmelik; 4734 sayılı Kanun ve 5/1/2002 tarihli ve 4735 sayılı Kamu İhale Sözleşmeleri Kanunu ile TCDD Taşımacılık A.Ş. Esas Sözleşmesi hükümlerine dayanılarak hazırlanmıştır.

Tanımlar

MADDE 3 – (1) Bu Yönetmelikte geçen;

- Açık ihale usulü: Bütün isteklilerin teklif verebildiği usulü,
- Aday: Ön yeterlik için başvuran gerçek veya tüzel kişileri veya bunların oluşturduğu ortak girişimleri,
- Belli istekliler arasında ihale usulü: İdare tarafından davet edilen isteklilerin teklif verebildiği usulü,
- Danışman: Danışmanlık yapan, bilgi ve deneyimini İdarenin yararı için kullanan, danışmanlığı yaptığı işin yüklenicileri ile hiçbir organik bağ içinde bulunmayan, İdareden danışmanlık hizmeti karşılığı dışında hiçbir kazanç sağlamayan ve danışmanlık hizmetlerini veren hizmet sunucularını,
- Doğrudan temin: Bu Yönetmelikte belirtilen hallerde ihtiyaçların, İdare tarafından davet edilen isteklilerle teknik şartların ve fiyatın görüşülerek doğrudan temin edilebildiği usulü,
- Hizmet: Bakım ve onarım, taşıma, haberleşme, araştırma ve geliştirme, muhasebe, piyasa araştırması ve anket, danışmanlık, tanıtım, basım ve yayım, temizlik, yemek hazırlama ve dağıtım, host ve hosteslik, taşıyıcılık, gişe hizmetleri, konaklama, toplantı, organizasyon, sergileme, koruma ve güvenlik, meslekî eğitim, fotoğraf, film, fikrî ve güzel sanat, bilgisayar sistemlerine yönelik hizmetler ile yazılım hizmetlerini, taşınır ve taşınmaz mal ve hakların kiralanmasını ve benzeri diğer hizmetleri,
- Hizmet Sunucusu: Hizmet alımı ihalesine teklif veren veya hizmet alımının yapıldığı gerçek veya tüzel kişileri veya bunların oluşturdukları ortak girişimi,
- İdare: TCDD Taşımacılık Anonim Şirketi Genel Müdürlüğünü,

ğ) İhale: Bu Yönetmelikte yazılı usul ve şartlarla mal veya hizmet alımı işlerinin istekliler arasından seçilecek birisi üzerine bırakıldığı gösteren ve ihale yetkilisinin onayını müteakip sözleşmenin imzalanması ile tamamlanan işlemleri,

h) İhale dokümanı: İhale konusu mal veya hizmet alımı işlerinde isteklilere talimatları da içeren idari şartnameler ile yaptırılacak işin varsa projesini de kapsayan teknik şartnameler, sözleşme tasarısı ve gerekli diğer belge ve bilgileri,

ı) İhale komisyonu: İhale yetkilisince biri başkan olmak üzere ikisinin ihale konusu işin uzmanı olmak şartıyla muhasebe veya mali işlerden sorumlu bir personelin katılımıyla kurulacak en az beş kişi olmak üzere ve toplamda tek sayı olacak şekilde oluşturulan komisyonu,

i) İhale yetkilisi: İdarenin, ihale ve harcama yapma yetki ve sorumluluğuna sahip kişi veya kurulları ile usulüne uygun olarak yetki devri yapılmış görevlilerini,

j) İstekli: Mal veya hizmet alımları için teklif veren tedarikçiyi,

k) İstekli olabilecek: İhale konusu alanda faaliyet gösteren ve ihale veya ön yeterlik dokümanı satın almış gerçek veya tüzel kişiyi ya da bunların oluşturdukları ortak girişimi,

l) Mal: Satın alınan her türlü ihtiyaç maddeleri ile taşınır ve taşınmaz mal ve hakları,

m) Ortak girişim: Bu Yönetmelik kapsamında gerçekleştirilecek mal veya hizmet alımlarına teklif vermek için birden fazla gerçek veya tüzel kişinin aralarında yaptıkları anlaşma ile oluşturdukları iş ortaklığını,

n) Pazarlık usulü: Bu Yönetmelikte belirtilen hallerde kullanılabilen ve İdarenin ihale konusu işin teknik detayları ile gerçekleştirme yöntemlerini ve belli hallerde fiyatı isteklilerle görüştüğü usulü,

o) Protokol: Kamu kurum ve kuruluşlarıyla yapılan sözleşmeyi,

ö) Sözleşme: Mal veya hizmet alımları için İdare ile yüklenici arasında yapılan yazılı anlaşmayı,

p) Talepçi ünite: İhale konusu işi talep eden İdare bünyesinde yer alan bütün birimleri,

r) Tedarikçi: Mal alımı ihalesine teklif veren veya mal alımının yapıldığı gerçek veya tüzel kişileri veya bunların oluşturdukları ortak girişimi,

s) Teklif: Bu Yönetmeliğe göre yapılacak ihale ve alımlarda isteklinin İdareye sunduğu fiyat teklifi ile değerlendirmeye esas belge ve/veya bilgileri,

ş) Yaklaşık maliyet: İhale yapılmadan önce İdarece, her türlü fiyat araştırması yapılarak katma değer vergisi hariç olmak üzere bulunan ve dayanaklarıyla birlikte bir hesap cetvelinde gösterilen maliyeti,

t) Yerli İstekli: Türkiye Cumhuriyeti vatandaşı gerçek kişiler ile Türkiye Cumhuriyeti kanunlarına göre kurulmuş tüzel kişilikleri,

u) Yönetim Kurulu: TCDD Taşımacılık A.Ş. Yönetim Kurulunu,

ü) Yüklenici: Üzerine ihale yapılan ve sözleşme imzalanan istekliyi veya doğrudan alım yöntemiyle kendisine sipariş verilen tedarikçiyi,

v) YHT: Yüksek Hızlı Treni,

y) Zeyilname: İhale dokümanı değişiklik belgesini, ifade eder.

Temel ilkeler

MADDE 4 – (1) Bu Yönetmeliğe göre yapacağı ihalelerde İdare; saydamlığı, rekabeti, eşit muameleyi, güvenilirliği, gizliliği, kamuoyu denetimini, ihtiyaçların uygun şartlarla ve zamanında karşılanmasını ve kaynakların verimli kullanılmasını sağlamakla sorumludur.

(2) Ödeneği bulunmayan hiçbir iş için ihaleye çıkılamaz. Ancak süreklilik arz eden mal ve hizmet alımları için bir önceki mali yıl sona ermeden ihaleye çıkılabilir.

İKİNCİ BÖLÜM**İhale Komisyonu, Yetkiler, İhale İşlem Dosyası, Yaklaşık Maliyet****İhale komisyonu**

MADDE 5 – (1) İhale yetkilisi, ihale komisyonunu biri başkan olmak üzere, ikisinin ihale konusu için uzmanı olması şartıyla, muhasebe veya mali işlerden sorumlu bir personelin katılımıyla kurulacak en az beş kişi olmak üzere ve toplamda tek sayı olacak şekilde oluşturur. Yedek üyeleri de dâhil olmak üzere görevlendirir. Başka adlar altında komisyonlar oluşturulmaksızın ihale sürecindeki bütün değerlendirmeler, ihale komisyonu tarafından yapılır. Bu şekilde kurulacak ihale komisyonları aşağıda belirtilmiştir:

- a) Satın Alma Dairesi İhale Komisyonu,
- b) Araç Bakım Dairesi İhale Komisyonu,
- c) Yolcu Taşımacılığı Dairesi İhale Komisyonu,
- ç) Lojistik Dairesi İhale Komisyonu,
- d) Servis Müdürlükleri İhale Komisyonları,
- e) Fabrika Müdürlükleri İhale Komisyonları,
- f) Marmaray ve YHT İşletme Müdürlükleri İhale Komisyonları,
- g) Gerekli ve zorunlu görülen işlerde, kuruluş şekli ve yetkileri belirtilmek suretiyle,

bu fıkradaki esaslar doğrultusunda Genel Müdürlükçe kurulacak olan ihale komisyonları.

(2) TCDD Taşımacılık A.Ş.nin 6 ncı maddedeki yetki limitleri dışındaki ihale komisyonları ve uluslararası anlaşmalar gereğince sağlanan dış finansman ile yaptırılacak olan ve finansman anlaşmasında farklı ihale usul ve esaslarının uygulanacağı belirtilen mal veya hizmet alımlarına ait ihale komisyonları ile aralarında kabul edilebilir doğal bir bağlantı olan bir arada ihale edilmesi gereken mal alımı, hizmet alımı ve yapım işlerine ait ihale komisyonları, görevleri belirlenerek birinci fıkradaki esaslar doğrultusunda Yönetim Kurulunca veya Yönetim Kurulunca yetki devri kaydı ile Genel Müdür tarafından kurulur.

(3) İdarede yeterli sayı veya nitelikte personel bulunmaması halinde, diğer idarelerden komisyona üye alınabilir. Gerekli incelemeyi yapmalarını sağlamak amacıyla ihale işlem dosyasının birer örneği, ihale komisyonu üyelerine verilir. İhale komisyonu eksiksiz olarak toplanır. Komisyon kararları çoğunlukla alınır. Kararlarda çekimser kalmamaz. Komisyon başkanı ve üyeleri oy ve kararlarından sorumludur. Karşı oy kullanan komisyon üyeleri, gerekçesini komisyon kararına yazmak ve imzalamak zorundadır. İhale komisyonunca alınan kararlar ve düzenlenen tutanaklar, komisyon başkan ve üyelerinin adları, soyadları ve görev unvanları belirtilerek imzalanır.

Yetkiler

MADDE 6 – (1) Bu Yönetmelik kapsamına giren işlerde,

- a) Yönetim Kurulu bütün ihale komisyonlarına,
 - b) Genel Müdür ile Satın Alma Dairesinin bağlı bulunduğu Genel Müdür Yardımcısı 5 inci maddenin ikinci fıkrasında belirtilen komisyonlar dışındaki bütün ihale komisyonlarına,
 - c) Satın Alma Dairesi Başkanı 5 inci maddenin birinci ve ikinci fıkralarında belirtilen komisyonlar dışındaki bütün ihale komisyonlarına,
 - ç) Yukarıda belirtilen ihale komisyonları ile 5 inci maddenin birinci fıkrası gereğince kurulacak komisyonların bulunduğu ünite başkanları kendi ihale komisyonlarına,
- her yıl İdare bütçesinde belirlenen parasal tutarlara kadar ihale izni vermeye, kararları onaylamaya ve sözleşme yapma izni vermeye veya sözleşme imzalamaya yetkilidir.

(2) Verilen yetkiye ait karar tasdiki ve değişiklik sadece yetki veren ihale yetkilisince yapılır.

İhale işlem dosyası

MADDE 7 – (1) İhalesi yapılacak her iş için bir işlem dosyası düzenlenir. Bu dosyada ihale yetkilisinden alınan onay belgesi ve eki, yaklaşık maliyete ilişkin hesap cetveli, ihale dokümanı, ilân metinleri, adaylar veya istekliler tarafından sunulan başvurular veya teklifler ve diğer belgeler, ihale komisyonu tutanak ve kararları gibi ihale süreci ile ilgili bütün belgeler bulunur.

Yaklaşık maliyet

MADDE 8 – (1) Mal veya hizmet alımları ihalesi yapılmadan önce İdarece her türlü fiyat araştırması yapılarak katma değer vergisi hariç olmak üzere yaklaşık maliyet belirlenir ve dayanaklarıyla birlikte bir hesap cetvelinde gösterilir. Yaklaşık maliyete ihale ve ön yeterlik ilânlarında yer verilmez, isteklilere veya ihale süreci ile resmi ilişkisi olmayan diğer kişilere açıklanmaz.

(2) Yaklaşık maliyet hesabında, resmi mercilerce ilan edilen birim fiyatlar, meslek odaları ve benzeri kuruluşlar tarafından tespit edilen fiyatlar, İdarenin kendi alımlarının güncellenmesinden elde edilen fiyatlar, piyasada ihale konusu malı veya hizmeti üreten veya pazarlayan gerçek veya tüzel kişilerden proforma fatura almak suretiyle yapılacak piyasa araştırması gibi hususlar esas alınarak KDV hariç olarak hesaplanır. Yaklaşık maliyetin hesabına ilişkin süreçte kullanılan her tür bilgi ve belgeye hesap cetveli ekinde yer verilir.

(3) Yaklaşık maliyete ihale ve ön yeterlik ilanlarında yer verilmez, isteklilere veya ihale süreci ile resmi ilişkisi olmayan diğer kişilere açıklanmaz.

(4) İdare, alımın niteliğini ve piyasa koşullarını göz önünde bulundurmamak suretiyle ikinci fıkraya çerçevesinde elde ettiği fiyatların birini veya birkaçını kullanmak suretiyle yaklaşık maliyeti hesaplar.

ÜÇÜNCÜ BÖLÜM**İhaleye Katılım Kuralları****İhaleye katılımda yeterlik kuralları**

MADDE 9 – (1) İhaleye katılacak isteklilerden, ekonomik ve malî yeterlik ile mesleki ve teknik yeterliklerinin belirlenmesine ilişkin olarak aşağıda belirtilen bilgi ve belgeler istenebilir:

a) Ekonomik ve malî yeterliğin belirlenmesi için;

1) Bankalardan temin edilecek isteklinin malî durumu ile ilgili belgeler,

2) İsteklinin ilgili mevzuatı uyarınca yayınlanması zorunlu olan bilançosu veya bilançosunun gerekli görülen bölümleri, yoksa bunlara eşdeğer belgeleri,

3) İsteklinin iş hacmini gösteren toplam cirosu veya ihale konusu iş ile ilgili taahhüdü altındaki ve bitirdiği iş miktarını gösteren belgeler.

b) Mesleki ve teknik yeterliğin belirlenmesi için;

1) İsteklinin, mevzuatı gereği ilgili odaya kayıtlı olarak faaliyette bulunduğunu ve teklif vermeye yasal olarak yetkili olduğunu kanıtlayan belgeler,

2) İsteklinin ihale konusu iş veya benzer işlerde; mal ve hizmet alımları için son beş yıl içinde, kamu veya özel sektörde İdarece belirlenecek oranda gerçekleştirdiği veya denetlediği, İdarece kusursuz kabul edilen benzeri işlerle ilgili deneyimini gösteren belgeler,

3) Teknolojik ürün deneyim belgesi,

4) İsteklinin üretim ve/veya imalat kapasitesine, araştırma-geliştirme faaliyetlerine ve kaliteyi sağlamasına yönelik belgeler,

5) İsteklinin organizasyon yapısına ve ihale konusu işi yerine getirmek için yeterli sayıda ve nitelikte personel çalıştırdığına veya çalıştıracağına ilişkin bilgi ve/veya belgeler,

6) İhale konusu hizmet işlerinde isteklinin yönetici kadrosu ile işi yürütecek teknik personelinin eğitimi ve mesleki niteliklerini gösteren belgeler,

7) İhale konusu işin yerine getirilebilmesi için gerekli görülen tesis, makine, teçhizat ve diğer ekipmana ilişkin belgeler,

8) İstekliye doğrudan bağlı olsun veya olmasın, kalite kontrolden sorumlu olan ilgili teknik personel veya teknik kuruluşlara ilişkin belgeler,

9) İhale konusu işin ihale dokümanında belirtilen standartlara uygunluğunu gösteren, uluslararası kurallara uygun şekilde akredite edilmiş kalite kontrol kuruluşları tarafından verilen sertifikalar,

10) Tedarik edilecek malların numuneleri, katalogları ve/veya fotoğrafları,

11) Yerli malı belgesi.

(2) İhale konusu işin niteliğine göre yukarıda belirtilen bilgi veya belgelerden hangilerinin yeterli değerlendirilmesinde kullanılacağı, ihale dokümanında belirtilir.

İhaleye katılmayacak olanlar

MADDE 10 – (1) Aşağıda sayılan kişi veya kuruluşlar doğrudan, dolaylı veya alt yüklenici olarak kendileri veya başkaları adına hiçbir şekilde İdare tarafından açılan ihalelere katılamazlar:

a) 4734 sayılı Kanun ve diğer kanunlardaki hükümler gereğince geçici veya sürekli olarak idarelerce veya mahkeme kararıyla kamu ihalelerine katılmaktan yasaklanmış olanlar ile 12/4/1991 tarihli ve 3713 sayılı Terörle Mücadele Kanunu kapsamına giren suçlardan veya örgütlü suçlardan veyahut kendi ülkesinde ya da yabancı bir ülkede kamu görevlilerine rüşvet verme suçundan dolayı hükümlü bulunanlar,

b) İlgili mercilerce hileli iflas ettiğine karar verilenler,

c) İdarenin ihale yetkilisi kişileri ile bu yetkiye sahip kurullarda görevli kişiler ile ihale konusu işle ilgili her türlü ihale işlemlerini hazırlamak, yürütmek, sonuçlandırmak ve onaylamakla görevli olanlar,

ç) (b) bendinde belirtilen şahısların eşleri ve üçüncü dereceye kadar kan ve ikinci dereceye kadar kayın hısımları ile evlatlıkları ve evlat edinilenleri,

d) (b) ve (c) bentlerinde belirtilenlerin ortakları ile şirketleri (bu kişilerin yönetim kurullarında görevli bulunmadıkları veya sermayesinin %10'undan fazlasına sahip olmadıkları anonim şirketler hariç).

(2) İhale konusu işin danışmanlık hizmetlerini yapan yükleniciler bu işin ihalesine katılamazlar. Aynı şekilde, ihale konusu işin yüklenicileri de o işin danışmanlık hizmeti ihalelerine katılamazlar. Bu yasaklar, bunların ortaklık ve yönetim ilişkisi olan şirketleri ile bu şirketlerin sermayesinin yarısından fazlasına sahip oldukları şirketleri için de geçerlidir.

(3) İdare bünyesinde bulunan veya İdare ile ilgili her ne amaçla kurulmuş olursa olsun vakıf, dernek, birlik, sandık gibi kuruluşlar ile bu kuruluşların ortak oldukları şirketler İdare ihalelerine katılamazlar.

(4) Bu yasalara rağmen ihaleye katılan istekliler ihale dışı bırakılarak geçici teminatları gelir kaydedilir. Ayrıca, bu durumun tekliflerin değerlendirmesi aşamasında tespit edilememesi nedeniyle bunlardan biri üzerine ihale yapılmışsa, teminatı gelir kaydedilerek ihale iptal edilir.

Şartnameler

MADDE 11 – (1) İhale konusu mal veya hizmet alımlarının her türlü özelliğini belirten idari ve teknik şartnamelerin İdarece hazırlanması esastır. Ancak, mal veya hizmet alımlarının özelliği nedeniyle İdarece hazırlanmasının mümkün olmadığını ihale yetkilisi tarafından onaylanması kaydıyla, teknik şartnameler bu Yönetmelik hükümlerine göre başka İdarelerden sağlanacak personel ile kurulacak komisyon veya hizmet alımı yoluyla ihale yöntemiyle hazırlanabilir.

(2) İhale konusu mal veya hizmet alımlarının teknik kriterlerine ihale dokümanının bir parçası olan teknik şartnamelerde yer verilir. Belirlenecek teknik kriterler verimliliği ve fonksiyonelliği sağlamaya yönelik olacak, rekabeti engelleyici hususlar içermeyecek ve bütün istekliler için fırsat eşitliği sağlayacak nitelikte olmak zorundadır.

(3) Teknik şartnamelerde, varsa ulusal ve/veya uluslararası teknik standartlara uygunluğu sağlamaya yönelik düzenlemeler de yapılır. Bu şartnamelerde teknik özelliklere ve tanımlamalara yer verilir. Belli bir marka, model, patent, menşei, kaynak veya ürün belirtilemez ve belirli bir marka veya modele yönelik özellik ve tanımlamalara yer verilemez. Ancak, ulusal ve/veya uluslararası teknik standartların bulunmaması veya teknik özelliklerin belirlenmesinin mümkün olmaması hallerinde “veya dengi” ifadesine yer verilmek şartıyla marka veya model belirtilebilir.

(4) Teknik şartnamenin İdare tarafından hazırlanması esastır. Ancak alınacak malın özelliğinin gerektirdiği hallerde İhale yetkilisi veya usulüne göre yetki devri yapılmış amirin onaylaması kaydıyla Teknik Şartname Kanuna uygun olarak danışmanlık sunucularına hazırlattırılabilir.

(5) İhale konusu mal veya hizmet alımlarına ilişkin idari ve teknik şartnameler ve bu şartnamelerin ekleri; daire başkanlıkları, bölge koordinatörlükleri, servis müdürlükleri, Ankara Demiryol Fabrikası Müdürlüğü, loko bakım atölye müdürlükleri, vagon bakım müdürlükleri, lojistik müdürlükleri, depo müdürlükleri, depo şeflikleri, yolcu hizmetleri müdürlükleri ve diğer ünitelerce en az üç uzmandan oluşan bir heyet tarafından hazırlanır; ünite hiyerarşik amirlerce merkezde uzman, şube müdürü, başkan yardımcısı; taşrada; memur, şef, müdür yardımcısı tarafından imza ya da paraflandıktan sonra, ilgili ünite amiri tarafından da değerlendirilip onaylanarak yürürlüğe girer. Yapılacak değişikliklerde de bu prosedür ve usul uygulanır.

(6) İdari şartnameler, merkezde satın alma işlerinden sorumlu daire başkanlığı, taşrada ise mal veya hizmet alımını talep eden ünitelerce hazırlanır.

İhale ilân süreleri ve kuralları

MADDE 12 – (1) Bütün isteklilere tekliflerini hazırlayabilmeleri için yeterli süre tanımak suretiyle;

a) Sadece yerli isteklilere açık olan mal veya hizmet alımları ihalesi, ihale tarihinden en az 20 gün önce Resmî Gazete’de veya mahalli gazetede,

b) Yerli ve yabancı tüm isteklilere açık olan mal veya hizmet alımları ihalesi, ihale tarihinden en az 30 gün önce Resmî Gazete’de,

en az bir defa yayımlanmak suretiyle ilân edilerek duyurulur.

(2) İhtiyacın durumuna göre (a) bendindeki süre 10 güne kadar, (b) bendindeki süre de 20 güne kadar indirilebilir.

(3) İdare, yukarıda belirtilen zorunlu ilanların dışında işin önem ve özelliğine göre ihaleleri uluslararası ilân veya yurt içinde çıkan başka gazeteler veya yayın araçları, bilgi işlem ağı veya elektronik haberleşme veya İdarenin resmi internet sitesi yolu ile de ayrıca ilân edebilir. Ancak, uluslararası ilân yapılması halinde yukarıda belirtilen asgari ilân sürelerine 12 gün eklenir.

İhale saatinden önce ihalenin iptal edilmesi

MADDE 13 – (1) İdare gerekli gördüğü veya ihale dokümanında yer alan belgelerde ihalenin yapılmasına engel olan ve düzeltilmesi mümkün bulunmayan hususların bulunduğu tespit edildiği hallerde ihaleyi ihale saatinden önce iptal edebilir. Bu durumda, iptal nedeni belirtilmek suretiyle ihalenin iptal edildiği isteklilere hemen ilân edilerek duyurulur. Bu aşamaya kadar teklif vermiş olanlara ihalenin iptal edildiği ayrıca tebliğ edilir. İhalenin iptal edilmesi halinde, verilmiş olan bütün teklifler reddedilmiş sayılır ve bu teklifler açılmaksızın isteklilere iade edilir. İhalenin iptal edilmesi nedeniyle isteklilerce İdareden herhangi bir hak talebinde bulunulamaz.

(2) İhalenin iptal edilmesi durumunda, iptal nedenleri gözden geçirilerek yeniden ihaleye çıkılabilir.

DÖRDÜNCÜ BÖLÜM

Uygulanacak İhale Usulleri, İhale Süreci

Uygulanacak ihale usulleri

MADDE 14 – (1) İdare tarafından yapılacak mal veya hizmet alımlarının ihalelerinde aşağıdaki usullerden biri uygulanır:

- a) Açık ihale usulü,
- b) Belli istekliler arasında ihale usulü,
- c) Pazarlık usulü.

Açık ihale usulü

MADDE 15 – (1) Açık ihale usulü, bütün isteklilerin teklif verebildiği usuldür. İhalelerde açık ihale usulünün uygulanması esastır.

Belli istekliler arasında ihale usulü

MADDE 16 – (1) İşin özelliğinin uzmanlık ve/veya yüksek teknoloji gerektirmesi nedeniyle açık ihale usulünün uygulanmadığı mal veya hizmet alımlarının ihalesi, belli istekliler arasında ihale usulüne göre yaptırılabilir.

(2) Bu usulde, ihale yetkilisinin onayı ile teknik, liyakat ve yeterlilikleri İdare tarafından bilinen en az üç istekliden, ilan yapılmaksızın ihale dokümanı gönderilmesi suretiyle teklif alınarak, değerlendirilmesi yapılır.

(3) Bununla beraber; bu ihale usulünün uygulanmasından önce, yararlı ve gerekli görüldüğü takdirde, ilan edilerek istekliler bir ön yeterlik değerlendirmesine tabi tutulabilir.

Pazarlık usulü

MADDE 17 – (1) Pazarlık usulü ile ihale yapılabilmesi için aşağıda belirtilen hallerden en az birinin bulunması zorunludur:

- a) Açık ihale usulü veya belli istekliler arasında ihale usulü ile yapılan ihale sonucunda teklif çıkmaması veya sonuç alınamaması,
- b) Doğal afetler, salgın hastalıklar, can veya mal kaybı tehlikesi gibi ani ve beklenmeyen olayların veya İdare tarafından önceden öngörülemeyen ihtiyaçların ortaya çıkması üzerine ihalenin ivedi olarak yapılmasının zorunlu olması,
- c) Savunma ve güvenlikle ilgili özel durumların ortaya çıkması üzerine ihalenin ivedi olarak yapılmasının zorunlu olması,
- ç) İhalenin, araştırma ve geliştirme sürecine ihtiyaç gösteren ve seri üretime konu olmayan nitelikte olması,
- d) İhale konusu mal veya hizmet alımları ile yapım işlerinin özgün nitelikte ve karmaşık olması nedeniyle teknik ve malî özelliklerinin gerekli olan nitelikte belirlenememesi,

e) İhtiyacın sadece gerçek veya tüzel tek kişi tarafından karşılanabileceğinin tespit edilmesi,

f) Sadece gerçek veya tüzel tek kişinin ihtiyaç ile ilgili özel bir hakka sahip olması.

(2) Pazarlık yönteminde istekli/istekliler ilan yapılmaksızın davet edilir. İstenilen belgelerin tamam olması ve isteklinin ihale dokümanının okunup kabul edildiğine dair imzalarının alınmasını müteakip teknik konular ve fiyat görüşmesi yapılarak ihale sonuçlandırılır.

Doğrudan temin

MADDE 18 – (1) Aşağıda belirtilen hallerde ihtiyaçların ilan yapılmaksızın ve teminat alınmaksızın doğrudan temini usulüne başvurulabilir:

a) İhtiyacın sadece gerçek veya tüzel tek kişi tarafından karşılanabileceğinin tespit edilmesi,

b) Sadece gerçek veya tüzel tek kişinin ihtiyaç ile ilgili özel bir hakka sahip olması,

c) Mevcut mal, ekipman, teknoloji veya hizmetlerle uyumun ve standardizasyonun sağlanması için zorunlu olan mal ve hizmetlerin, asıl sözleşmeye dayalı olarak düzenlenecek ve toplam süreleri üç yılı geçmeyecek sözleşmelerle ilk alım yapılan gerçek veya tüzel kişiden alınması,

ç) Her yıl İdare bütçesinde belirtilen tutarı aşmayan ihtiyaçları,

d) Milletlerarası tahkim yoluyla çözülmesi öngörülen uyuşmazlıklarla ilgili davalarda, Kanun kapsamındaki idareleri temsil ve savunmak üzere Türk veya yabancı uyruklu avukatlardan ya da avukatlık ortaklıklarından yapılacak hizmet alımları.

(2) İhale komisyonu kurulmadan ve teminat alınmadan ihale yetkilisince görevlendirilecek kişiler tarafından piyasada fiyat araştırması yapılarak ihtiyaçlar temin edilir.

(3) Mal veya hizmetin niteliğine göre ihtiyaç olması halinde, ihtiyaca uygun bir sözleşme düzenlenebilir.

(4) Mal veya hizmetin niteliğine göre işletmecilik faaliyet alanına giren ve tarife ücretleri kapsamında yapılması gereken faaliyetler için yüksek maliyetler gerektiren ve uzun süre isteyen yatırım hususlarında üçüncü şahısların yatırım harcaması yapmak suretiyle uzun süreli sözleşme teklifleri değerlendirilerek Genel Müdürlük onayı ile özel sözleşmeler düzenlenebilir.

İhtiyaçların kamu kuruluşlarından karşılanması

MADDE 19 – (1) Genel ve katma bütçeli idareler, özel idareler, belediyeler ile bunlara bağlı döner sermayeli kuruluşlar, özel kanunlarla kurulmuş kendilerine kamu görevi verilmiş tüzel kişiliğe sahip kuruluşlar, bağımsız bütçeli kuruluşlar, kamu iktisadi teşebbüsleri ile bu kuruluşların yarısından fazla sermaye ile ortak oldukları her çeşit kuruluş, müessese ve ortaklıkların sahip oldukları veya ürettikleri mal ve hizmetler kıymet takdiri yapılmak suretiyle doğrudan doğruya bu kuruluşlardan temin edilebilir. Bu durumda teminat alınmaz, ilgili kuruluşlarca yalnızca protokol düzenlenir.

BEŞİNCİ BÖLÜM

İhalenin ve Ön Yeterliğin İlanı, İhale Dokümanının Verilmesi

İhale ilânlarında bulunması zorunlu hususlar

MADDE 20 – (1) İhale dokümanında belirtilmeyen hususlara ilânlarda yer verilemez. İhale ilânlarında aşağıdaki hususların belirtilmesi zorunludur:

a) İdarenin adı, adresi, telefon ve faks numarası,

b) İhalenin adı, niteliği, türü, miktarı,

c) Uygulanacak ihale usulü,

- ç) İhale dokümanının nerede görülebileceği ve hangi bedelle alınacağı,
- d) İhalenin nerede, hangi tarih ve saatte yapılacağı,
- e) Tekliflerin ihale saatine kadar nereye verileceği,
- f) Teklif edilen bedelin en az % 3'ünden az olmamak üzere isteklice belirlenecek oranda geçici teminat verileceği,
- g) İdarenin bu ihalede ceza ve ihalelerden yasaklama hükümleri hariç 4734 ve 4735 sayılı Kanunlara tâbi olmadığı.

Ön yeterlik ilânlarında bulunması zorunlu hususlar

MADDE 21 – (1) Ön yeterlik dokümanında belirtilmeyen hususlara ilânlarda yer verilemez. Ön yeterlik ilânlarında aşağıdaki hususların belirtilmesi zorunludur:

- a) İdarenin adı, adresi, telefon ve faks numarası,
- b) İhalenin adı, niteliği, türü, miktarı,
- c) Ön yeterliğe katılabilme şartları ve istenilen belgelerin neler olduğu,
- ç) Ön yeterlik dokümanının nerede görülebileceği ve hangi bedelle alınacağı,
- d) Ön yeterlik başvurusunun sunulacağı yer ile son başvuru tarih ve saati,
- e) İdarenin bu ihalede ceza ve ihalelerden yasaklama hükümleri hariç 4734 ve 4735 sayılı Kanunlara tâbi olmadığı.

İlânın uygun olmaması

MADDE 22 – (1) 12, 20 ve 21 inci maddelerdeki hükümlere uygun olmayan ilânlar, bu maddelere uygun hale getirilmedikçe ihale veya ön yeterlik yapılamaz.

İhalenin içeriği ve idari şartnamede yer alması zorunlu hususlar

MADDE 23 – (1) İhale dokümanında; isteklilere talimatları da içeren idari şartnameler ile yaptırılacak işin projesini de kapsayan teknik şartnameler, sözleşme tasarısı ve gerekli diğer belge ve bilgiler bulunur. Ön yeterlik dokümanında ise adaylarda aranılan şartlara, ön yeterlik kriterlerine ve gerekli diğer belge ve bilgilere yer verilir.

(2) İdari şartnamede ihale konusuna göre asgari aşağıdaki hususların belirtilmesi zorunludur:

- a) İşin adı, niteliği, türü ve miktarı, hizmetlerde iş tanımı,
- b) İdarenin adı, adresi, telefon ve faks numarası,
- c) İhale usulü, ihale tarih ve saati ile tekliflerin nereye verileceği,
- ç) İsteklilere talimatlar,
- d) İsteklilerde aranılan şartlar, belgeler ve yeterlik kriterleri,
- e) İhale dokümanında açıklama isteme ve yapıma yöntemleri,
- f) Tekliflerin geçerlilik süresi,
- g) İhale konusu işin tamamına veya bir kısmına teklif verilmesinin mümkün olup olmadığı ile alternatif teklif verilip verilemeyeceği,
- ğ) Ulaşım, sigorta, vergi, resim ve harç giderlerinden hangisinin teklif fiyatına dâhil olacağı,
- h) Tekliflerin alınması, açılması ve değerlendirilmesinde uygulanması gereken usul ve esaslar,
- ı) İhale kararının alınmasından sözleşmenin imzalanmasına kadar uygulanması gereken usul ve esaslar,
- i) İhalenin sadece yerli isteklilere açık olup olmadığı,
- j) İdarenin bu ihalede ceza ve ihalelerden yasaklama hükümleri hariç 4734 ve 4735 sayılı Kanunlara tâbi olmadığı,
- k) Geçici ve kesin teminat oranları ile teminatlara ait şartlar,

- l) İhale saatinden önce ihalenin iptal edilmesinde İdarenin serbest olduğu,
 m) Bütün tekliflerin reddedilmesi ve ihalenin iptal edilmesinde İdarenin serbest olduğu,
 n) İhale konusu işin başlama ve bitirme tarihi, yapılma yeri, teslim şartları ve gecikme halinde alınacak cezalar,
 o) Ödeme yeri ve şartlarıyla avans verilip verilmeyeceği,
 ö) Süre uzatımı verilebilecek haller ve şartları,
 p) Vergi, resim ve harçlar ile sözleşme ile ilgili diğer giderlerin kimin tarafından ödeneceği,
 r) Denetim, muayene ve kabul işlemlerine ilişkin şartlar,
 s) Anlaşmazlıkların çözümü.

İhale ve ön yeterlik dokümanının verilmesi

MADDE 24 – (1) İhale ve ön yeterlik dokümanı İdarede bedelsiz görülebilir. Ancak, ön yeterlik veya ihaleye katılmak isteyen isteklilerin bu dokümanı satın almaları zorunludur. Doküman bedeli, basım maliyetini aşmayacak ve rekabeti engellemeyecek şekilde İdare tarafından tespit edilir.

İlan veya teklif istenildikten sonra ilan ve ihale dokümanında değişiklik veya açıklama yapılması

MADDE 25 – (1) İlan yapıldıktan veya teklif istenildikten sonra ilanlarda, şartname-lerde ve eklerinde değişiklik yapılması zorunlu olduğu hallerde, son durum gerekirse yeniden ilan edilir ve şartname alanlara, teklif istenilenlere ve ilgililere mutlaka yazılı olarak bildirilir ve icap ediyorsa yeterli süre verilir.

ALTINCI BÖLÜM

Tekliflerin ve Başvuruların Sunulması

Tekliflerin dili, geçerli para birimi, hazırlanması ve sunulması

MADDE 26 – (1) Teklifleri oluşturan belgeler ve ekleri ile diğer dokümanlar Türkçe olmak zorundadır. Başka bir dilde sunulan belgeler yeminli tercümanlar tarafından tercüme edilerek ve noter tarafından onaylanarak Türkçe onaylı tercümesi ile birlikte belgelerin sunulmuş şekline uygun olarak verilmesi halinde geçerli sayılır. Bu durumda teklifin veya belgenin yorumlanmasında Türkçe tercüme esas alınır.

(2) Tekliflerin Türk Lirası olarak verilmesi zorunludur. Ancak, ihale onay belgesinde belirtilmek suretiyle başka para birimi cinsinden teklif alınabilir. İhale dokümanında başka para birimleri cinsinden teklif verilebileceği öngörülen ihalelerde tekliflerin değerlendirilmesi, teklif edilen bedellerin ihale tarihindeki Türkiye Cumhuriyet Merkez Bankası döviz alış kuru veya çapraz kur üzerinden ödemeye esas para birimine çevrilmesi suretiyle yapılır.

(3) Teklif mektubu ve geçici teminat da dâhil olmak üzere ihaleye katılabilme şartı olarak istenilen bütün belgeler bir zarfa konulur. Zarfın üzerine isteklinin adı, soyadı veya ticaret unvanı, tebligata esas açık adresi, teklifin hangi işe ait olduğu ve İdarenin açık adresi yazılır. Zarfın yapııştırılan yeri istekli tarafından imzalanır ve mühürlenir veya kaşelenir. Teklif mektupları yazılı ve imzalı olarak sunulur. Teklif mektubunda ihale dokümanının tamamen okunup kabul edildiğinin belirtilmesi, teklif edilen bedelin rakam ve yazı ile birbirine uygun olarak açıkça yazılması, üzerinde kazıntı, silinti, düzeltme bulunmaması ve teklif mektubunun ad, soyadı veya ticaret unvanı yazılmak suretiyle yetkili kişilerce imzalanmış olması zorunludur. Mal alımı ihalelerinde, ihale dokümanında alternatif teklif verilebileceğine dair hüküm bulunması halinde, alternatif tekliflerde aynı şekilde hazırlanarak sunulur. Teklifler ihale dokümanında

belirtilen ihale saatine kadar sıra numaralı alındılar karşılığında İdareye verilir. Bu saatten sonra verilen teklifler kabul edilmez ve açılmaksızın iade edilir. Teklifler iadeli taahhütlü olarak da gönderilebilir. Posta ile gönderilecek tekliflerin ihale dokümanında belirtilen ihale saatine kadar İdareye ulaşması şarttır. Postadaki gecikme nedeniyle işleme konulmayacak olan tekliflerin alınış zamanı bir tutanakla tespit edilir. Verilen teklifler, zeyilname düzenlenmesi hali hariç, herhangi bir sebeple geri alınmaz ve değiştirilemez. Ön yeterliğe katılabilme şartı olarak istenen bütün belgeler de yukarıda açıklanan esas ve usullere uygun olarak İdareye sunulur.

Geçici teminat

MADDE 27 – (1) İhalelerde, teklif edilen bedelin % 3' ünden az olmamak üzere, istekli tarafından verilecek tutarda geçici teminat alınır.

Teminat olarak kabul edilecek değerler

MADDE 28 – (1) Teminat olarak kabul edilecek değerler aşağıda gösterilmiştir:

- a) Teklifteki para cinsinden nakit,
- b) Bankalar ve özel finans kurumları tarafından verilen teminat mektupları,
- c) Hazine Müsteşarlığınca ihraç edilen Devlet İç Borçlanma Senetleri ve bu senetler yerine düzenlenen belgeler.

(2) İlgili mevzuatına göre Türkiye'de faaliyette bulunmasına izin verilen yabancı bankaların düzenleyecekleri teminat mektupları ile Türkiye dışında faaliyette bulunan banka veya benzeri kredi kuruluşlarının kontrgarantisi üzerine Türkiye'de faaliyette bulunan bankaların veya özel finans kurumlarının düzenleyecekleri teminat mektupları da teminat olarak kabul edilir.

(3) Birinci fıkranın (c) bendinde belirtilen senetler ve bu senetler yerine düzenlenen belgelerden nominal değere faiz dahil edilerek ihraç edilenler, anaparaya tekabül eden satış değeri üzerinden teminat olarak kabul edilir.

(4) Teminat mektupları dışındaki teminatlar ihale komisyonlarınca teslim alınmaz. Bunların muhasebe veya mali işlerden sorumlu birime yatırılması zorunludur.

(5) İhale üzerinde kalan istekliye ait geçici teminat sözleşme imzalandıktan hemen sonra iade edilir. Diğer isteklilerin teminatları ise ihale kararının onaylanmasından sonra iade edilir.

(6) Teminatlar, teminat olarak kabul edilen diğer değerlerle değiştirilebilir. Her ne suretle olursa olsun, İdarece alınan teminatlar haczedilemez ve üzerine ihtiyati tedbir konulamaz.

Banka teminat mektupları

MADDE 29 – (1) Geçici teminat mektuplarında süre belirtilir. Kesin teminat mektuplarının süresi sözleşmenin bitiş tarihi dikkate alınmak suretiyle İdare tarafından belirlenir. İlgili mevzuatına aykırı olarak düzenlenmiş teminat mektupları kabul edilmez.

YEDİNCİ BÖLÜM

Tekliflerin Değerlendirilmesi

Tekliflerin alınması ve açılması

MADDE 30 – (1) Teklifler ihale dokümanında belirtilen ihale saatine kadar İdareye verilir. İhale komisyonunca ihale dokümanında belirtilen saatte kaç teklif verilmiş olduğu bir tutanakla tespit edilerek, hazır bulunanlara duyurulur ve hemen ihaleye başlanır. İhale komisyonu teklif zarflarını alınış sırasına göre inceler. 26 ncı maddenin üçüncü fıkrasına uygun olmayan zarflar bir tutanak ile belirlenerek değerlendirmeye alınmaz. Zarflar isteklilerle birlikte hazır bulunanlar önünde alınış sırasına göre açılır.

(2) İsteklilerin belgelerinin eksik olup olmadığı ve teklif mektubu ile geçici teminatların usulüne uygun olup olmadığı kontrol edilir. Belgeleri eksik veya teklif mektubu ile geçici teminatı usulüne uygun olmayan istekliler tutanakla tespit edilir. İstekliler ile teklif fiyatları açıklanır. Bu işlemlere ilişkin hazırlanan tutanak ihale komisyonunca imzalanır. Bu aşamada; hiçbir teklifin reddine veya kabulüne karar verilmez, teklifi oluşturan belgeler düzeltilemez ve tamamlanamaz. Teklifler ihale komisyonunca hemen değerlendirilmek üzere oturum kapatılır.

Tekliflerin değerlendirilmesi

MADDE 31 – (1) Tekliflerin değerlendirilmesinde, öncelikle teklif mektubu ile geçici teminatı usulüne uygun olmadığı 30 uncu maddeye göre ilk oturumda tespit edilen isteklilerin tekliflerinin değerlendirme dışı bırakılmasına karar verilir. Ancak teklifin esasını değiştirecek nitelikte olmaması kaydıyla, belgelerin eksik olması veya belgelerde önemsiz bilgi eksikliği bulunması halinde, İdarece belirlenen sürede isteklilerden bu eksik belge veya bilgilerin tamamlanması yazılı olarak istenir. Belirlenen sürede eksik belge veya bilgileri tamamlamayan istekliler değerlendirme dışı bırakılır. Ekonomik açıdan en avantajlı teklifi veren isteklinin, teklif ekinde yer alan belgelerinin ihale dokümanına uygun ve eksiksiz olduğu durumlarda, ihale komisyonunca belge tamamlama süreci sonunda ekonomik açıdan en avantajlı teklifin değişmeyeceği gerekçesiyle diğer isteklilerden bilgi ve belge tamamlama yoluna gidilmeyebilir.

(2) Belgeleri eksiksiz ve teklif mektubu ile geçici teminatı usulüne uygun olan tekliflerin ayrıntılı değerlendirilmesi yapılır. Bu aşamada, isteklilerin ihale konusu işi yapabilecek kapasitelerini belirleyen kriterlerine ve tekliflerin ihale dokümanında belirtilen şartlara uygun olup olmadığı incelenir. Uygun olmadığı belirlenen isteklilerin teklifleri değerlendirme dışı bırakılır. Bunu müteakip isteklilerin teklifinde aritmetik hata bulunup bulunmadığı kontrol edilir. Hata bulunması halinde, isteklilerce teklif edilen birim fiyatlar esas alınarak aritmetik hatalar ihale komisyonu tarafından resen düzeltilir. Bu durum hemen istekliye yazı ile bildirilir. İstekli düzeltilmiş teklifi kabul edip etmediğini beş iş gününü geçmeyecek şekilde İdarece belirlenecek süre içinde yazılı olarak bildirmek zorundadır. İsteklinin yapacağı bildirim elden ya da faks yoluyla da yapılabilir. İsteklinin düzeltilmiş teklifi kabul etmediğini bildirmesi veya bu süre içinde herhangi bir cevap vermemesi halinde teklifi değerlendirme dışı bırakılır. Geçici teminatı irat kaydedilir.

(3) İhalelere yaklaşık maliyetine bakılmaksızın, tüm isteklilerin katılabileceğine ilişkin düzenleme yapılabilir ve tüm ihalelerde yerli malı teklif eden istekliler lehine % 15 oranına kadar fiyat avantajı sağlanabilir. İhale veya ön yeterlik ilanı ve idari şartnamede, yerli malı teklif edenler lehine tanıyan fiyat avantajı oranı belirtilir. Yerli malını teklif edenler lehine fiyat avantajı, bu istekliler dışındaki isteklilerin teklif ettikleri bedellere, kendi teklif bedelleri üzerinden ihale dokümanında belirlenen fiyat avantajı oranı esas alınarak hesaplanan tutarın eklenmesi suretiyle uygulanır. Ekonomik açıdan en avantajlı teklifin, fiyat dışındaki unsurlar da dikkate alınarak belirleneceği ihalede, öncelikle fiyat dışı unsurlar dikkate alınarak değerlendirilmiş teklif bedeli bulunur. Yerli malını teklif edenler lehine fiyat avantajı, bu istekliler dışındaki isteklilerin değerlendirilmiş teklif bedellerine, kendi değerlendirilmiş teklif bedelleri üzerinden fiyat avantajı oranı esas alınarak hesaplanan tutarın eklenmesi suretiyle uygulanır. Teklif edilen malın yerli malı olduğu Kamu İhale Kurumu tarafından belirlenen esaslara uygun olarak düzenlenen yerli malı belgesi ile belgelendirilir.

(4) Birden fazla istekli tarafından aynı fiyatın teklif edildiği ve bunların da ekonomik açıdan en avantajlı teklif olduğu anlaşıldığı takdirde ihale dokümanında belirtilen fiyat dışı unsurlar dikkate alınmak suretiyle ekonomik açıdan en avantajlı teklif belirlenir. Ekonomik açıdan en avantajlı teklifin, fiyat ile birlikte fiyat dışı unsurların da dikkate alınarak belirleneceği ihalelerde fiyat dışı unsurların neler olabileceği ihale dokümanında belirtilir.

(5) En son aşamada, yapılan değerlendirme sonucunda, ihalede ekonomik açıdan en avantajlı teklifi veren istekli tespit edilir. Bu istekli ile teklif fiyatı üzerinde son görüşmeler yapıldıktan sonra ihale bu istekli üzerinde bırakılır. İhale komisyonu gerekçeli kararını belirleyerek, ihale yetkilisinin onayına sunar. Kararlarda isteklilerin adları veya ticaret unvanları, teklif edilen bedeller, ihalenin tarihi ve hangi istekli üzerine hangi gerekçelerle yapıldığı, ihale yapılmamış ise nedenleri belirtilir. İhale yetkilisi, karar tarihini izleyen en geç 30 gün içinde ihale kararını onaylar veya gerekçesini açıkça belirtmek suretiyle iptal eder. İhale; kararın onaylanması halinde geçerli, iptal edilmesi halinde ise hükümsüz sayılır. İhale sonucu üzerinde ihale kalmayan isteklilere, tebligat adreslerine iadeli taahhütlü mektupla postalanmak veya imzası alınmak suretiyle bildirilir.

(6) Aşağıda belirtilen durumlardaki istekliler ihale dışı bırakılır:

a) İflas eden, tasfiye halinde olan, işleri mahkeme tarafından yürütülen, konkordato ilân eden, işlerini askıya alan veya kendi ülkesindeki mevzuat hükümlerine göre benzer bir durumda olan,

b) İflası ilân edilen, zorunlu tasfiye kararı verilen, alacaklılara karşı borçlarından dolayı mahkeme idaresi altında bulunan veya kendi ülkesindeki mevzuat hükümlerine göre benzer bir durumda olan,

c) Mevzuat hükümleri uyarınca kesinleşmiş sosyal güvenlik prim ve vergi borcu olan,

ç) İhale tarihinden önceki beş yıl içinde, mesleki faaliyetlerinden dolayı yargı kararıyla hüküm giyen,

d) İhale tarihinden önceki beş yıl içinde İdareye yaptığı işler sırasında iş veya meslek ahlakına aykırı faaliyetlerde bulunduğu İdare tarafından ispat edilen,

e) İhale tarihi itibarıyla, mevzuatı gereği kayıtlı olduğu oda tarafından mesleki faaliyetten men edilmiş olan,

f) Bu maddede belirtilen bilgi ve belgeleri vermeyen veya yanıltıcı bilgi ve/veya sahte belge verdiği tespit edilen,

g) 10 uncu maddeye göre ihaleye katılmayacağı belirtildiği halde ihaleye katılan,

ğ) 45 inci maddede belirtilen yasak fiil veya davranışlarda buldukları tespit edilen.

(7) Bu madde kapsamında istenen belgelerle ilgili olarak gerçeğe aykırı hususlar içeren taahhütname sunulması veya ihale üzerinde kalan istekli tarafından taahhüt altına alınan durumu tevsik eden belgelerin sözleşme imzalanmadan önce verilmemesi halinde bu durumda olanlar ihale dışı bırakılarak geçici teminatları gelir kaydedilir.

Sözleşmeye davet

MADDE 32 – (1) İhale üzerinde kalan istekliye, tebliğ tarihini izleyen 15 gün içinde kesin teminatı vermek suretiyle sözleşmeyi imzalaması hususu, isteklinin imzası alınmak suretiyle İdarece tebliğ edilir veya iadeli taahhütlü mektup ile tebligat adresine postalanmak suretiyle bildirilir. Mektubun elden tebliğ edilmesi halinde aynı gün/iadeli taahhütlü mektupla gönderilmesi halinde mektubun teslim edildiği tarih istekliye tebliğ tarihi sayılır. İdarece uygun görülmesi halinde, bu süreye 12 gün ilave edilebilir.

Kesin teminat

MADDE 33 – (1) Taahhüdün sözleşme ve ihale dokümanı hükümlerine uygun olarak yerine getirilmesini sağlamak amacıyla, sözleşmenin yapılmasından önce ihale üzerinde kalan istekliden ihale bedeli üzerinden hesaplanmak suretiyle % 6 oranında kesin teminat alınır.

Sözleşme yapılmasında isteklinin görev ve sorumluluğu

MADDE 34 – (1) İhale üzerinde kalan istekli kesin teminatı vererek sözleşmeyi imzalamak zorundadır. Sözleşme imzalandıktan hemen sonra geçici teminat iade edilir. Bu zorunluluklara uyulmadığı takdirde, protesto çekmeye ve hüküm almaya gerek kalmaksızın ihale üzerinde kalan isteklinin geçici teminatı gelir kaydedilir. Durum istekliye yazılı olarak bildirilir.

İhalenin sözleşmeye bağlanması

MADDE 35 – (1) Sözleşmeler İdare tarafından hazırlanır ve ihale yetkilisi ile yüklenici tarafından imzalanır. İhale dokümanında belirtilen şartlara aykırı sözleşme düzenlenemez. İdarece uygun görülmesi halinde gerekli onay alınarak sözleşme devredilebilir. İhale dokümanında aksi belirtilmedikçe sözleşmenin noter onayına sunulması zorunlu değildir.

(2) Ancak, garanti öngörülme mal alımlarında; malın sözleşme yapma süresi içinde teslim edilmesi ve bunun İdarece uygun bulunması halinde, sözleşme yapılması ve kesin teminat alınması zorunlu değildir.

SEKİZİNCİ BÖLÜM

Sözleşmelerin Düzenlenmesi ve Uygulanması

Sözleşmede yer alması zorunlu hususlar

MADDE 36 – (1) Bu Yönetmeliğe göre düzenlenecek sözleşmelerde aşağıdaki hususların belirtilmesi zorunludur:

- a) İşin adı, niteliği, türü ve miktarı, hizmetlerde iş tanımı,
- b) İdarenin adı ve adresi,
- c) Yüklenicinin adı veya ticaret unvanı, tebligata esas adresi,
- ç) Varsa alt yüklenicilere ilişkin bilgiler ve sorumlulukları,
- d) Sözleşmenin bedeli ve süresi,
- e) Ödeme yeri ve şartlarıyla avans verilip verilmeyeceği,
- f) Sözleşme konusu işler için ödenecek fiyat farkının ne şekilde ödeneceği,
- g) Ulaşım, sigorta, vergi, resim ve harç giderlerinden hangisinin sözleşme bedeline dâhil olacağı,
- ğ) Vergi, resim ve harçlar ile sözleşmeyle ilgili diğer giderlerin kimin tarafından ödeneceği,
- h) Varsa montaj, işletmeye alma, eğitim, bakım-onarım, yedek parça gibi destek hizmetlerine ait şartlar,
 - ı) Kesin teminat miktarı ile kesin teminatın iadesine ait şartlar,
 - i) Garanti istenilen hallerde süresi ve garantiye ilişkin şartlar,
 - j) İşin yapılma yeri, teslim etme ve teslim alma şekil ve şartları,
 - k) Gecikme halinde alınacak cezalar,
 - l) Mücbir sebepler ve süre uzatımı verilebilme şartları,
 - m) Denetim, muayene ve kabul işlemlerine ilişkin şartlar,
 - n) İdarenin bu sözleşmede ceza ve ihalelerden yasaklama hükümleri hariç 4734 ve 4735 sayılı Kanunlara tâbi olmadığı,
 - o) Sözleşmede değişiklik yapılma şartları,
 - ö) Sözleşmenin feshine ilişkin şartlar,
 - p) İhale dokümanında yer alan bütün belgelerin sözleşmenin eki olduğu,
 - r) Anlaşmazlıkların çözümü.

Fiyat farkı, iş artışı ve eksilişi

MADDE 37 – (1) Şartnamesinde belirtilmek koşuluyla, sözleşmesinde fiyat farkı verilebilmesi öngörülen durumlarda, Bakanlar Kurulu kararnameleri çerçevesinde işlem yapılır. Fiyat farkı ödenmesi öngörülerek ihale edilen işlerde, fiyat farkı olarak ödenecek bedel ile sözleşme bedelinde artış meydana gelmesi halinde, bu artış tutarının %6'sı oranında ek kesin teminat alınır. Fiyat farkı olarak ödenecek bedel üzerinden hesaplanan ek kesin teminat hakedişlerden kesinti yapılmak suretiyle de karşılanabilir.

(2) Mal ve hizmet alımları sözleşmelerinde, öngörülemez durumlar nedeniyle bir iş artışının zorunlu olması halinde, artışa konu olan iş;

a) Sözleşmeye esas proje içinde kalması,

b) İdareyi külfete sokmaksızın asıl işten ayrılmasının teknik veya ekonomik olarak mümkün olmaması şartlarıyla, sözleşmelerinde %20'sine kadar sözleşme ve ihale dokümanındaki hükümler çerçevesinde aynı yükleniciye yaptırılabilir. İşin bu şartlar dâhilinde tamamlanamayacağına anlaşılmaması durumunda ise, artış yapılmaksızın hesabı genel hükümlere göre tasfiye edilir. Ancak bu durumda, işin tamamının ihale dokümanı ve sözleşme hükümlerine uygun olarak yerine getirilmesi zorunludur.

(3) Sözleşme bedelinin altında işin tamamlanacağına anlaşılmaması halinde, gerçekleşen iş kadar yükleniciye ödeme yapılır ve sözleşme gerçekleşen miktar/iş üzerinden kapatılır.

Mücbir sebepler

MADDE 38 – (1) Mücbir sebep olarak kabul edilebilecek haller aşağıda belirtilmiştir:

a) Doğal afetler,

b) Kanuni grev,

c) Genel salgın hastalık,

ç) Kısmi veya genel seferberlik ilanı,

d) Gerekliğinde İdare tarafından belirlenecek benzeri diğer haller.

(2) Süre uzatımı verilmesi, sözleşmenin feshi gibi durumlar da dâhil olmak üzere, İdare tarafından yukarıda belirtilen hallerin mücbir sebep olarak kabul edilebilmesi için; yükleniciden kaynaklanan bir kusurdan ileri gelmemiş olması, taahhüdün yerine getirilmesine engel nitelikte olması, yüklenicinin bu engeli ortadan kaldırmaya gücünün yetmemiş bulunması, mücbir sebebin meydana geldiği tarihi izleyen 20 gün içinde yüklenicinin İdareye yazılı olarak bildirimde bulunması ve yetkili merciler tarafından belgelendirilmesi zorunludur.

Denetim, muayene ve kabul işlemleri

MADDE 39 – (1) Bu Yönetmelik kapsamında alınan mal veya hizmetlerin kabul işlemleri, kamu ihale mevzuatında yer alan 19/12/2002 tarihli ve 24968 sayılı Resmî Gazete'de yayımlanan Mal Alımları Denetim Muayene ve Kabul İşlemlerine Dair Yönetmelik ile 19/12/2002 tarihli ve 24968 sayılı Resmî Gazete'de yayımlanan Danışmanlık Hizmet Alımları Muayene ve Kabul Yönetmeliğine göre yapılır.

Kesin teminatın geri verilmesi

MADDE 40 – (1) Taahhüdün, sözleşme ve ihale dokümanı hükümlerine uygun olarak yerine getirildiği ve yüklenicinin bu işten dolayı İdareye herhangi bir borcunun olmadığı tespit edildikten sonra alınmış olan kesin teminat, Sosyal Güvenlik Kurumundan ilişiksiz belgesinin getirildiği saptandıktan sonra, alınan mal veya yapılan iş için bir garanti süresi öngörülmesi halinde yarısı, garanti süresi dolduktan sonra kalanı, garanti süresi öngörülmemeyen hallerde ise tamamı yükleniciye iade edilir.

(2) Yüklenicinin bu iş nedeniyle İdare ve Sosyal Güvenlik Kurumuna olan borçlarının kabul tarihine veya varsa garanti süresinin bitimine kadar ödenmemesi halinde, protesto çekmeye ve hüküm almaya gerek kalmaksızın kesin teminatlar paraya çevrilerek borçlarına karşılık mahsup edilir, varsa kalanı yükleniciye geri verilir.

(3) İşin konusunun piyasadan hazır halde alınıp satılan mal alımı olması halinde, Sosyal Güvenlik Kurumundan ilişiksiz belgesi getirilmesi şartı aranmaz.

DOKUZUNCU BÖLÜM**Sözleşmenin Feshi****Yüklenicinin ölümü, iflası, ağır hastalığı, tutukluluğu veya mahkûmiyeti**

MADDE 41 – (1) Yüklenicinin ölümü, iflası, ağır hastalığı, tutukluluğu veya özgürlüğü kısıtlayıcı bir cezaya mahkûmiyeti hallerinde aşağıdaki hükümler uygulanır:

a) Yüklenicinin ölümü halinde, sözleşme feshedilmek suretiyle hesabı genel hükümlere göre tasfiye edilerek kesin teminatları ve varsa diğer alacakları varislerine verilir,

b) Yüklenicinin iflas etmesi halinde, sözleşme feshedilerek yasaklama hariç, hakkında 43 ve 44 üncü maddelere göre işlem yapılır,

c) Ağır hastalık, tutukluluk veya özgürlüğü kısıtlayıcı bir cezaya mahkûmiyeti nedeni ile yüklenicinin taahhüdünü yerine getirememesi halinde, bu durumun oluşunu izleyen otuz gün içinde yüklenicinin teklif edeceği ve İdarenin kabul edeceği birinin vekil tayin edilmesi koşuluyla taahhüde devam edilebilir. Ancak, yüklenicinin kendi serbest iradesi ile vekil tayin edecek durumda olmaması halinde, yerine ilgililerce aynı süre içinde genel hükümlere göre bir yasal temsilci tayin edilmesi istenebilir.

(2) Bu hükümlerin uygulanmaması halinde, sözleşme feshedilerek yasaklama hariç haklarında, 43 ve 44 üncü maddelere göre işlem yapılır.

Yüklenicinin sözleşmeyi feshetmesi

MADDE 42 – (1) Sözleşme yapıldıktan sonra mücbir sebep halleri dışında yüklenicinin mali aciz içinde bulunması nedeniyle taahhüdünü yerine getiremeyeceğini gerekçeleri ile birlikte yazılı olarak bildirmesi halinde, ayrıca protesto çekmeye gerek kalmaksızın kesin teminat gelir kaydedilir ve sözleşme feshedilerek hesabı genel hükümlere göre tasfiye edilir.

İdarenin sözleşmeyi feshetmesi

MADDE 43 – (1) İdare;

a) Yüklenicinin taahhüdünü ihale dokümanı ve sözleşme hükümlerine uygun olarak yerine getirmemesi veya işi süresinde bitirmemesi üzerine, ihale dokümanında belirlenen oranda gecikme cezası uygulanmak üzere, İdarenin en az 10 gün süreli ve nedenleri açıkça belirtilen ihtarına rağmen aynı durumun devam etmesi,

b) Sözleşmenin uygulanması sırasında yüklenicinin, 46 ncı maddede sayılan yasak fiil veya davranışlarda bulunduğu tespit edilmesi,

hallerinde, ayrıca protesto çekmeye gerek kalmaksızın kesin teminatı gelir kaydeder ve sözleşmeyi feshederek hesabı genel hükümlere göre tasfiye eder.

Sözleşmenin feshine ilişkin düzenlemeler

MADDE 44 – (1) 42 ve 43 üncü maddelere göre sözleşmenin feshedilmesi halinde gelir kaydedilen teminatlar yüklenicinin borcuna mahsup edilemez ve İdarenin uğradığı zarar ve ziyan yükleniciye tazmin ettirilir.

Mücbir sebeplerden dolayı sözleşmenin feshi

MADDE 45 – (1) Mücbir sebeplerden dolayı sözleşmenin feshedilmesi halinde, hesabı genel hükümlere göre tasfiye edilerek, kesin teminat iade edilir.

ONUNCU BÖLÜM**Yasaklar ve Sorumluluklar****Yasak fiil ve davranışlar**

MADDE 46 – (1) İhalelerde ve sözleşmenin uygulanması sırasında aşağıda belirtilen fiil veya davranışlarda bulunmak yasaktır:

a) Hile, vaat, tehdit, nüfuz kullanma, çıkar sağlama, anlaşma, irtikâp, rüşvet suretiyle veya başka yollarla sözleşmeye ilişkin işlemlere fesat karıştırmak veya buna teşebbüs etmek,

b) İsteklileri tereddüde düşürmek, katılımı engellemek, isteklilere anlaşma teklifinde bulunmak veya teşvik etmek, rekabeti veya ihale kararını etkileyecek davranışlarda bulunmak,
 c) Sahte belge düzenlemek, kullanmak veya bunlara teşebbüs etmek,
 ç) 10 uncu maddeye göre ihaleye katılmayacağı belirtildiği halde ihaleye katılmak,
 d) Alternatif teklif verebilme halleri dışında ihalelerde bir istekli tarafından kendisi veya başkaları adına doğrudan veya dolaylı olarak asaleten ya da vekâleten birden fazla teklif vermek,

e) Sözleşme konusu işin yapılması veya teslimi sırasında hileli malzeme, araç veya usuller kullanmak, fen ve sanat kurallarına aykırı, eksik, hatalı veya kusurlu imalat yapmak,

f) Taahhüdünü yerine getirirken İdareye zarar vermek,

g) Bilgi ve deneyimini İdarenin zararına kullanmak,

ğ) Mücbir sebepler dışında, ihale dokümanı ve sözleşme hükümlerine uygun olarak taahhüdünü yerine getirmemek,

h) Yüklenicilerin iş ve işlemlerine teknik ve mali yapılarına ilişkin olarak gizli kalması gereken bilgi ve belgeleri ifşa etmek.

(2) Bu yasadaki fiil veya davranışlarda bulunanlar hakkında 4734 sayılı Kanunun ilgili hükümleri uygulanır.

Tedarikçilerin sorumluluğu

MADDE 47 – (1) Tedarikçiler; taahhütleri çerçevesinde kusurlu veya standartlara uygun olmayan malzeme verilmesi veya kullanılması, taahhüdün sözleşme ve şartname hükümlerine uygun olarak yerine getirilmemesi ve benzeri nedenlerle ortaya çıkan zarar ve ziyandan doğrudan sorumludur. Bu zarar ve zıyan genel hükümlere göre tedarikçiye ikmal ve tazmin ettirilir.

Hizmet sunucularının sorumluluğu

MADDE 48 – (1) Hizmet sunucuları; taahhütleri çerçevesinde kusurlu veya standartlara uygun olmayan malzeme seçilmesi, verilmesi veya kullanılması, tasarım hatası, uygulama yanlışlığı, denetim eksikliği, taahhüdün sözleşme ve şartname hükümlerine uygun olarak yerine getirilmemesi ve benzeri nedenlerle ortaya çıkan zarar ve ziyandan doğrudan sorumludur. Bu zarar ve zıyan genel hükümlere göre hizmet sunucusuna ikmal ve tazmin ettirilir.

ONBİRİNCİ BÖLÜM

Çeşitli ve Son Hükümler

Hüküm bulunmayan haller

MADDE 49 – (1) Bu Yönetmelikte hüküm bulunmayan hallerde 11/1/2011 tarihli ve 6098 sayılı Türk Borçlar Kanunu hükümleri uygulanır.

Şartnameler ve sözleşmeler

MADDE 50 – (1) Şartnameler, sözleşmeler ve standart formların gerektiğinde güncellenmesi hususunda Genel Müdür veya yetkilendirdiği Genel Müdür Yardımcısı yetkilidir.

Yürürlük

MADDE 51 – (1) Bu Yönetmelik yayımı tarihinde yürürlüğe girer.

Yürütme

MADDE 52 – (1) Bu Yönetmelik hükümlerini TCDD Taşımacılık A.Ş. Genel Müdürü yürütür.

Düzce Üniversitesinden:**DÜZCE ÜNİVERSİTESİ DENEY HAYVANLARI UYGULAMA
VE ARAŞTIRMA MERKEZİ YÖNETMELİĞİ****BİRİNCİ BÖLÜM****Amaç, Kapsam, Dayanak ve Tanımlar****Amaç**

MADDE 1 – (1) Bu Yönetmeliğin amacı; Düzce Üniversitesi Deney Hayvanları Uygulama ve Araştırma Merkezinin amacına, faaliyet alanlarına, yönetim organlarına ve bu organların görevlerine ilişkin usul ve esasları düzenlemektir.

Kapsam

MADDE 2 – (1) Bu Yönetmelik, Düzce Üniversitesi Deney Hayvanları Uygulama ve Araştırma Merkezinin amacına, faaliyet alanlarına, yönetim organlarına, yönetim organlarının görevlerine ilişkin hükümleri kapsar.

Dayanak

MADDE 3 – (1) Bu Yönetmelik, 4/11/1981 tarihli ve 2547 sayılı Yükseköğretim Kanununun 7 nci maddesinin birinci fıkrasının (d) bendinin (2) numaralı alt bendi ile 14 üncü maddesine dayanılarak hazırlanmıştır.

Tanımlar

MADDE 4 – (1) Bu Yönetmelikte geçen;

- a) Danışma Kurulu: Merkezin Danışma Kurulunu,
 - b) Merkez (DÜDAM): Düzce Üniversitesi Deney Hayvanları Uygulama ve Araştırma Merkezini,
 - c) Müdür: Merkezin Müdürünü,
 - ç) Rektör: Düzce Üniversitesi Rektörünü,
 - d) Üniversite: Düzce Üniversitesini,
 - e) Yönetim Kurulu: Merkezin Yönetim Kurulunu,
- ifade eder.

İKİNCİ BÖLÜM**Merkezin Amacı ve Faaliyet Alanları****Merkezin amacı**

MADDE 5 – (1) Merkezin amacı; bilimsel araştırma, uygulama ve eğitim faaliyetleri için gereken deney hayvanlarının uluslararası standartlarda üretimini, bakımını ve kullanımını sağlamak, Merkezin faaliyet alanlarına giren konularda gereken altyapı ve teknik desteği sunmak, uygulama, eğitim ve danışmanlık hizmeti vermektir.

Merkezin faaliyet alanları

MADDE 6 – (1) Merkez, amacını gerçekleştirmek üzere aşağıdaki alanlarda faaliyette bulunur:

- a) Deney hayvanlarının yürürlükteki mevzuata ve uluslararası standartlara uygun olarak üretilmesini, yetiştirilmesini, bakım ve barındırılmasını sağlamak,
- b) Uygulama yapacak araştırmacıların, deney hayvanı kullanım süreçlerini evrensel etik ilkelere uygun olarak yürütmelerini sağlamak,
- c) Merkezin faaliyet alanları ile ilgili eğitim, araştırma ve uygulama projeleri geliştirmek, yürütülmekte olan çalışmalarını desteklemek, ulusal ve uluslararası kurum ve kuruluşlarla işbirliği yapmak,

- ç) Deney hayvanlarının eğitim ve arařtırmalarda kullanımı için uygulama laboratuvarları kurmak,
- d) Merkezin faaliyet alanları ile ilgili kurs, seminer ve konferanslar düzenlemek, konuyla ilgili kitap, brořür, dergi, makale ve benzeri bilimsel dokümanları hazırlamak ve/veya yayımlamak,
- e) Deney hayvanlarının hijyenik ortamlarda sađlıklı olarak yetiřtirilmeleri için Merkeze bađlı barınaklar açmak,
- f) Eğitim, arařtırma ve uygulama faaliyetlerinde ihtiyaç duyulan hayvan türlerinin üretilmesi için bilimsel arařtırma ve geliřtirme çalıřmaları yapmak, bünyesinde üretilmeyen hayvan tür ve soylarını, yurt içi/yurt dıřı yasal üreticilerden temin etmek,
- g) Merkezin sahip olduđu deney hayvanı tür ve soylarına yönelik arřiv oluřturmak,
- ğ) Merkezin amaçları ile ilgili Yönetim Kurulunca kabul edilen diđer faaliyetlerde bulunmak.

ÜÇÜNCÜ BÖLÜM

Merkezin Yönetim Organları ve Görevleri

Merkezin yönetim organları

MADDE 7 – (1) Merkezin yönetim organları řunlardır:

- Müdür,
- Yönetim Kurulu,
- Danıřma Kurulu.

Müdür

MADDE 8 – (1) Müdür, Merkezin faaliyet alanı ile ilgili Üniversite öğretim üyeleri arasından Rektör tarafından üç yıl için görevlendirilir. Süresi biten Müdür yeniden görevlendirilebilir.

(2) Müdürün önerisi ile, Müdüre çalıřmalarında yardımcı olmak üzere, Merkezin faaliyet alanı ile ilgili Üniversitede görevli öğretim elemanları arasından iki kiři üç yıl için Rektör tarafından müdür yardımcısı olarak görevlendirilir. Rektör gerektiğinde aynı usulle müdür yardımcılarını deđiřtirebilir.

(3) Müdür görevi bařında bulunmadıđı zamanlarda yardımcılarında birini vekil olarak bırakır. Vekalet altı aydan fazla sürerse yeni Müdür görevlendirilir. Müdürün görevi sona erdiđinde yardımcılarının da görevi sona erer.

Müdürün görevleri

MADDE 9 – (1) Müdür; Merkezin amaçları dođrultusundaki çalıřmaların düzenli bir řekilde yürütülmesinden, Merkezin tüm etkinliklerinin gözetim ve denetiminden ve bu konularda gerekli önlemlerin alınmasından Rektöre karřı birinci derecede sorumludur.

(2) Müdürün görevleri řunlardır:

- Merkezi temsil etmek, Yönetim Kuruluna ve Danıřma Kuruluna başkanlık etmek,
- Merkez çalıřmalarının gerektirdiđi görevlendirmeleri yapmak,
- Her öğretim yılı sonunda ve istenildiđinde Merkezin genel durumu ve iřleyiři hakkındaki raporunu Yönetim Kurulunun görüřünü de aldıktan sonra Rektöre sunmak.

Yönetim Kurulu

MADDE 10 – (1) Yönetim Kurulu; Müdürün başkanlıđında, iki müdür yardımcısı ile Merkezin faaliyet alanı ile ilgili Üniversite öğretim elemanları arasından Rektör tarafından üç yıl için görevlendirilen dört üye olmak üzere toplam yedi üyeden oluřur. Süresi biten üye yeniden görevlendirilebilir. Herhangi bir nedenle görevinden ayrılan üyenin yerine kalan süreyi tamamlamak üzere aynı usulle yeni bir üye görevlendirilir.

(2) Yönetim Kurulu yılda iki kez olağan ve gerektiğinde olağanüstü olarak Müdürün yazılı çağrısı üzerine salt çoğunlukla toplanır ve kararlar toplantıya katılanların salt çoğunluğu ile alınır.

Yönetim Kurulunun görevleri

MADDE 11 – (1) Yönetim Kurulu, Merkezin yönetimi ile ilgili konularda aşağıdaki görevleri yapar:

- a) Merkezin eğitim, öğretim, bilimsel araştırma, danışmanlık, yayın faaliyetleri ve bu faaliyetlerle ilgili esasları kararlaştırmak,
- b) Merkezin çalışmalarıyla ilgili plan ve programların hazırlanmasını ve uygulanmasını sağlamak,
- c) Merkezin çalışma programını hazırlamak ve onaylanmak üzere Rektöre sunmak,
- ç) Merkez elemanlarının eğitim, uygulama, araştırma, danışmanlık ve yayım konularındaki isteklerini değerlendirip karara bağlamak,
- d) Gerekli hallerde Merkezin faaliyetleri ile ilgili geçici çalışma grupları kurmak ve bunların görevlerini düzenlemek,
- e) Yurt içi ve yurt dışındaki kamu ve özel kuruluşlar ile ortaklaşa yürütülecek çalışmaların temel ilke, esas ve usullerini tespit etmek,
- f) Danışma Kurulunun görüş ve önerilerini değerlendirerek karara bağlamak,
- g) Müdürün, Merkezin çalışmaları ile ilgili getireceği konuları değerlendirerek karara bağlamak.

Danışma Kurulu ve görevleri

MADDE 12 – (1) Danışma Kurulu; Müdürün başkanlığında, Merkezin faaliyet alanlarında deneyimli, Üniversitenin veya diğer üniversitelerin öğretim elemanları ile istekleri halinde ilgili kurum ve kuruluşlardaki uzman kişiler arasında Yönetim Kurulunun önerisi üzerine Rektör tarafından üç yıllığına seçilen 4 üye olmak üzere toplam 5 üyeden oluşur. Boşalan üyeliklerin yerine kalan süreyi tamamlamak için aynı usulle yeni üye seçilir. Süresi biten üye yeniden seçilebilir.

(2) Danışma Kurulu, Müdürün çağrısı üzerine yılda bir kez salt çoğunlukla olağan olarak toplanır. Müdür, gerekli gördüğü takdirde Danışma Kurulunu olağanüstü olarak da toplantıya çağırabilir.

(3) Danışma Kurulunun görevleri; Merkezin faaliyetleri ile ilgili olarak Yönetim Kurulunun ihtiyaç duyduğu konularda değerlendirmeler yapmak ve istişari nitelikte görüş ve önerilerde bulunmaktır.

DÖRDÜNCÜ BÖLÜM

Çeşitli ve Son Hükümler

Personel ihtiyacı

MADDE 13 – (1) Merkezin akademik, teknik ve idari personel ihtiyacı, 2547 sayılı Kanunun 13 üncü maddesine göre Rektör tarafından görevlendirilecek personel tarafından karşılanır.

Yürürlük

MADDE 14 – (1) Bu Yönetmelik yayımı tarihinde yürürlüğe girer.

Yürütme

MADDE 15 – (1) Bu Yönetmelik hükümlerini Düzce Üniversitesi Rektörü yürütür.

Düzce Üniversitesinden:**DÜZCE ÜNİVERSİTESİ SÜS VE TIBBİ BİTKİLER ÜRETİM UYGULAMA
VE ARAŞTIRMA MERKEZİ YÖNETMELİĞİ****BİRİNCİ BÖLÜM****Amaç, Kapsam, Dayanak ve Tanımlar****Amaç**

MADDE 1 – (1) Bu Yönetmeliğin amacı; Düzce Üniversitesi Süs ve Tıbbi Bitkiler Üretim Uygulama ve Araştırma Merkezinin amacına, faaliyet alanlarına, yönetim organlarına, yönetim organlarının görevlerine ve çalışma şekline ilişkin usul ve esasları düzenlemektir.

Kapsam

MADDE 2 – (1) Bu Yönetmelik, Düzce Üniversitesi Süs ve Tıbbi Bitkiler Üretim Uygulama ve Araştırma Merkezinin amacına, faaliyet alanlarına, yönetim organlarına, yönetim organlarının görevlerine ve çalışma şekline ilişkin hükümleri kapsar.

Dayanak

MADDE 3 – (1) Bu Yönetmelik, 4/11/1981 tarihli ve 2547 sayılı Yükseköğretim Kanununun 7 nci maddesinin birinci fıkrasının (d) bendinin (2) numaralı alt bendi ile 14 üncü maddesine dayanılarak hazırlanmıştır.

Tanımlar

MADDE 4 – (1) Bu Yönetmelikte geçen;

- a) Merkez: Düzce Üniversitesi Süs ve Tıbbi Bitkiler Üretim Uygulama ve Araştırma Merkezini,
 - b) Merkez Müdürü: Merkezin Müdürünü,
 - c) Merkez Müdür Yardımcısı: Merkezin Müdür Yardımcısını,
 - ç) Rektör: Düzce Üniversitesi Rektörünü,
 - d) Senato: Düzce Üniversitesi Senatosunu,
 - e) Üniversite: Düzce Üniversitesini,
 - f) Yönetim Kurulu: Merkezin Yönetim Kurulunu,
- ifade eder.

İKİNCİ BÖLÜM**Merkezin Amacı ve Faaliyet Alanları****Merkezin amacı**

MADDE 5 – (1) Merkezin amacı; Üniversite botanik bahçesinde, bitkisel biyolojik çeşitlilik, süs ve tıbbi bitkiler ile ilgili tüm alanlarda, yurt içi ve dışındaki diğer kurumlarla işbirliği yapmak, ulusal stratejik plan ve hedefler çerçevesinde Türkiye’deki bitkiler ve bitki örtüsü ile ilgili çeşitli alanlarda bilimsel araştırma yapmak, materyal toplamak, bunlardan teşhir ve değişim koleksiyonları meydana getirmek, materyal ve personel değişimi yaparak, süs bitkilerinden yeni kültür varyeteleri ile tıbbi değeri olan bitki taksonlarının üretimini sağlayarak, karşılıklı bilimsel işbirliğinde bulunmaktadır.

Merkezin faaliyet alanları**MADDE 6 – (1) Merkezin faaliyet alanları şunlardır:**

a) Dünyadaki ve Türkiye'deki bitkilerin canlı olarak yetiştirildiği ve teşhir edildiği botanik bahçesi ile dünyadaki ve ülkedeki doğal bitkilerin, tohum, çelik, doku ve fidanlarından oluşan örneklerin saklandığı birimlerde hizmet vermek,

b) Türkiye bitkileri ve bitki örtüsü ile ilgili çeşitli alanlarda bilimsel araştırma yapmak, materyal toplamak, bunlardan teşhir ve değişim koleksiyonları meydana getirmek, yurt içi ve yurt dışı benzeri kuruluşlarla materyal ve personel değişimi yaparak, karşılıklı bilimsel işbirliğinde bulunmak,

c) Üniversitenin ön lisans, lisans, lisansüstü ve birleştirilmiş öğretim programlarında yer alan ilgili ders ve uygulamalara materyal ve çalışma alanı sağlamak,

ç) Araştırma ve uygulamaları teşvik etmek ve yapılan araştırmaları duyurmak amacı ile bitkilerle ilgili konularda seminer, kurs ve konferanslar düzenlemek ve bu konularda yapılan her türlü bilimsel etkinliğe ev sahipliği yapmak, ulusal veya uluslararası kaynaklarca desteklenen çalıştay, yaz okulu, doğa okulları gibi etkinlikler düzenlemek, gerekli durumlarda yerine getirilen bu etkinliklerle ilgili sertifikalar vermek,

d) Merkezin ilgi alanları kapsamında eğitsel faaliyetlerde bulunmak, görgü ve bilgiyi artırmak için kısa veya uzun süreli yurt içi ve yurt dışına eleman göndermek veya yurt dışından eleman davet etmek,

e) Üniversite bünyesinde bulunan ve uluslararası indeks tarafından tescilli bitki müzesinin ulusal ve uluslararası çalışmalara uygun olarak gelişmesini sağlamak,

f) Doğada yayılan faydalı, zararlı ve ekonomik değeri olan bitkiler ile ilgili bilimsel çalışmalar yapmak ve bunların ekonomiye aktarılması konusunda faaliyet göstermek,

g) Ülkemizdeki zengin bitki çeşitliliğinin ve nesli kaybolmakta olan bitkilerin korunması hususunda çalışmalar yapmak ve bu konuda ilgili kurumlarla işbirliği yapmak,

ğ) Fidan ve tohum katalogları hazırlayarak, yerli ve yabancı botanik bahçeleri ve diğer ilgili kurumlarla bilimsel işbirliğini sağlamak,

h) Ülkemizde süs bitkisi olarak kullanım potansiyeli bulunan bitki taksonlarından yeni kültür varyeteleri, fromlar, hibritler, klonlar oluşturarak, üretimini sağlamak,

ı) Ülkemizde ve dünyada tıbbi bitki olarak kullanılan ve kullanım potansiyeli bulunan bitki taksonlarının üretimini sağlamak,

i) Resmi ve özel kuruluşlarla işbirliği yaparak, Merkeze bağlı doğal bitki yetiştirme alanları geliştirmek ve bu alanlarda Türkiye'nin biyolojik zenginlikleri, doğal bitkisel kaynakların kullanımı, doğal bitkilerin tanıtımı konularında uzmanlara ve kamunun ilgili kesimlerine eğitim vermek ve bu yolla ülke turizmi, ülke ekonomisi ve tanıtımına katkıda bulunmak,

j) İstekleri halinde kişi ve kuruluşlara, yeni botanik bahçesi kurmada destek olmak, danışmanlık hizmetleri yürütmek, bitki örnekleri temininde işbirliği yapmak,

k) İlköğretim ve ortaöğretim çağındaki gençler başta olmak üzere, yöre halkının doğal yaşam, bitkiler, doğa sevgisi ve doğal yaşamın korunması konularında bilinçlendirilmesi hususunda eğitim çalışmaları yapmak,

l) Amaçlarına uygun alanlarda çalışmalar yapmak üzere ilgili mevzuat hükümlerine uygun biçimde ulusal ve uluslararası araştırma destek programlarına projeler sunmak,

m) Merkezin amaç ve ilkelerine uygun olarak danışmanlık hizmetleri vermek ve diğer çalışmaları yapmak.

ÜÇÜNCÜ BÖLÜM

Merkezin Yönetim Organları ve Görevleri

Merkezin yönetim organları

MADDE 7 – (1) Merkezin yönetim organları şunlardır:

- a) Merkez Müdürü,
- b) Yönetim Kurulu.

Merkez Müdürü ve görevleri

MADDE 8 – (1) Merkez Müdürü, ilgili alanda aylıklı öğretim üyeleri arasından olmak üzere, Rektör tarafından üç yıl için görevlendirilir. Süresi biten Merkez Müdürü tekrar görevlendirilebilir.

(2) Merkez Müdürünün görevleri şunlardır:

- a) Merkezi temsil etmek ve Yönetim Kuruluna başkanlık etmek,
- b) Yönetim Kurulu kararlarını bu Yönetmelik çerçevesinde uygulamak,
- c) Merkezin idari işlerini yürütmek,
- ç) Yurt içinde ve dışında ilgili merkez ve kuruluşlarla işbirliği yaparak, amaca uygun projeler ve karşılıklı işbirliği imkânlarını geliştirmek.

(3) Merkez Müdürü görevi başında bulunmadığı durumlarda, yerine Müdür Yardımcısını, Müdür Yardımcısının da olmadığı hallerde, Yönetim Kurulu üyelerinden birini vekil bırakır. Altı aydan uzun süreli Üniversite dışı görevlendirmelerde Merkez Müdürü veya Müdür Yardımcısı yerine yenileri Rektör tarafından görevlendirilir.

Müdür Yardımcısı ve görevleri

MADDE 9 – (1) Müdür Yardımcısı; Merkez Müdürünün önerisi üzerine Yönetim Kurulu üyeleri arasından Rektör tarafından üç yıl süre için görevlendirilir. Müdür Yardımcısının görevi, Merkez Müdürünün görev süresinin bitmesiyle sona erer. Süresi biten Müdür Yardımcısı tekrar görevlendirilebilir.

(2) Müdür Yardımcısının görevleri şunlardır:

- a) Merkezle ilgili konularda Merkez Müdürüne yardım etmek,
- b) Merkez Müdürünün bulunmadığı durumlarda kendisine vekâlet etmek ve Yönetim Kurulu üyesi olarak çalışmalarda bulunmak.

Yönetim Kurulu ve görevleri

MADDE 10 – (1) Yönetim Kurulu; tabii üye durumundaki Merkez Müdürü ve Müdür Yardımcısı ile Merkez Müdürünün önerisi üzerine, Üniversitenin orman fakültesi orman botanigi, bitki materyali ve yetiştiriciliği, silvikültür anabilim dalları öğretim üyeleri arasından üç, ziraat ve doğa bilimleri ile fen-edebiyat fakültesinin ilgili bölümlerinden iki olmak üzere Rektör tarafından görevlendirilen beş kişiden oluşur. Yönetim Kurulu üyelerinin görev süresi üç yıldır. Süresi biten üyeler yeniden görevlendirilebilir. Süresi bitmeden ayrılan üyelerin yerine kalan süreyi doldurmak üzere yenileri aynı usulle görevlendirilebilir. Yönetim Kurulu kararları Rektörün onayına sunulur.

(2) Yönetim Kurulu üye tam sayısının salt çoğunluğu ile ayda bir kez toplanır ve oy çokluğuyla karara varır. Merkez Müdürü gerekli gördüğü durumlarda Yönetim Kurulunu olağanüstü toplantıya çağırabilir.

(3) Yönetim Kurulunun görevleri şunlardır:

- a) Bu Yönetmeliğe ve kuruluş amacına göre Merkezin çalışma düzenini tespit etmek,
- b) Kuruluş amaçları doğrultusunda, uygun başvuruları inceleyerek, uygun görülenleri ve destekleme şeklini karara bağlamak,
- c) Mevcut imkânları değerlendirerek, uygulama ve araştırma alanları konusunda ayrıntılı kararlar almak,
- ç) Merkezde desteklenen araştırma ve uygulamalarla ilgili telif, patent ve benzeri haklara ait esasları, ilgili mevzuat hükümlerine göre tespit etmek,
- d) Yılısonu faaliyet raporunu hazırlamak,
- e) Merkez Müdürünün getireceği diğer konuları karara bağlamak.

DÖRDÜNCÜ BÖLÜM

Çeşitli ve Son Hükümler

Personel ihtiyacı

MADDE 11 – (1) Merkezin ihtiyaç duyduğu akademik, teknik ve idari personel ihtiyacı 2547 sayılı Kanunun 13 üncü maddesi uyarınca Rektör tarafından görevlendirilen personel tarafından karşılanır.

Harcama yetkilisi

MADDE 12 – (1) Merkezin harcama yetkilisi Rektördür. Rektör bu yetkisini uygun gördüğü ölçüde Merkez Müdürüne devredebilir.

Hüküm bulunmayan haller

MADDE 13 – (1) Bu Yönetmelikte hüküm bulunmayan hallerde 2547 sayılı Kanun ve diğer mevzuat hükümleri ile Senato kararları uygulanır.

Yürürlük

MADDE 14 – (1) Bu Yönetmelik yayımı tarihinde yürürlüğe girer.

Yürütme

MADDE 15 – (1) Bu Yönetmelik hükümlerini Düzce Üniversitesi Rektörü yürütür.

Orta Doğu Teknik Üniversitesinden:**ORTA DOĞU TEKNİK ÜNİVERSİTESİ TASARIM VE ÖNMODELLEME
UYGULAMA VE ARAŞTIRMA MERKEZİ YÖNETMELİĞİ****BİRİNCİ BÖLÜM****Amaç, Kapsam, Dayanak ve Tanımlar****Amaç**

MADDE 1 – (1) Bu Yönetmeliğin amacı; Orta Doğu Teknik Üniversitesine bağlı olarak kurulan, Orta Doğu Teknik Üniversitesi Tasarım ve Önmodelleme Uygulama ve Araştırma Merkezinin amaçlarına, faaliyet alanlarına, yönetim organlarına, yönetim organlarının görevlerine ve çalışma şekline ilişkin usul ve esasları düzenlemektir.

Kapsam

MADDE 2 – (1) Bu Yönetmelik; Orta Doğu Teknik Üniversitesi Tasarım ve Önmodelleme Uygulama ve Araştırma Merkezinin amaçlarına, faaliyet alanlarına, yönetim organlarına ve bu organların görevlerine ilişkin hükümleri kapsar.

Dayanak

MADDE 3 – (1) Bu Yönetmelik, 4/11/1981 tarihli ve 2547 sayılı Yükseköğretim Kanununun 7 nci maddesinin birinci fıkrasının (d) bendinin (2) numaralı alt bendi ile 14 üncü maddesine dayanılarak hazırlanmıştır.

Tanımlar

MADDE 4 – (1) Bu Yönetmelikte geçen;

- Danışma Kurulu: Merkezin Danışma Kurulunu,
 - Merkez: Orta Doğu Teknik Üniversitesi Tasarım ve Önmodelleme Uygulama ve Araştırma Merkezini (Tasarım Fabrikası),
 - Müdür: Merkezin Müdürünü,
 - Rektör: Orta Doğu Teknik Üniversitesi Rektörünü,
 - Üniversite: Orta Doğu Teknik Üniversitesini (ODTÜ),
 - Yönetim Kurulu: Merkezin Yönetim Kurulunu,
- ifade eder.

İKİNCİ BÖLÜM**Merkezin Amaçları ve Faaliyet Alanları****Merkezin amaçları**

MADDE 5 – (1) Merkezin amaçları şunlardır:

- İlgili bölüm ve birimlerin ortak olarak kullanacağı, hızlı prototipleme ve ürün geliştirme/değerlendirme altyapısını sağlamak,
- Üniversitelerdeki araştırmacıların ve öğrencilerin disiplinlerarası takımlar oluşturarak, sanayi ile etkileşim ve işbirliği halinde tasarım yapmasını ve yeni ürünler-süreçler geliştirmesini sağlamak,
- Geliştirilecek proje, özgün tasarım ve fikirlerin ürüne dönüşmesini ve ticarileşmesini destekleyecek bir uzmanlık ve teknoloji merkezi olmak,
- Türkiye'deki ilişkili akademik kurumlar, araştırma kurumları ve sanayi gruplarıyla eşgüdüm halinde ihtiyaç duyulan konularda birlikte çalışılması için işbirliği ağı oluşturmak, sanayinin ve KOBİ'lerin prototip ve ürün geliştirme altyapısına ulaşmalarını sağlayarak yenilik kapasitelerini artırmak ve sanayiye danışmanlık hizmeti vermek,
- Merkezin ilgi alanına giren konularda eğitim vermek, disiplinlerarası tasarım stüdyoları, çalıştaylar, seminerler, akademik kongreler düzenlemek.

Faaliyet alanları

MADDE 6 – (1) Merkezin faaliyet alanları şunlardır:

- Disiplinlerarası tasarım takımları oluşturarak, ürün/süreç geliştirme/değerlendirme odaklı projeler yürütür.

b) Öğrenci ve araştırmacıların mesleki gelişimlerine katkıda bulunmak için gerekli eğitimleri ve etkinlikleri düzenler.

c) Teknoloji, tasarım ve inovasyon alanlarında yarışma, kongre, seminer, konferans ve diğer bilimsel toplantılar düzenler.

ç) Araştırma, inceleme, geliştirme ve uygulama projesi yürütür; benzer ulusal ve uluslararası kuruluşlarla ortaklaşa iş yapar ve Üniversite içindeki bu konularda gerçekleştirilen faaliyetleri ve programları destekler.

d) Araştırma, uygulama, tasarım ve ürün geliştirme çalışmaları sonunda sağlanan bulguların fikri mülkiyet hakları ve ticarileştirilmesi ile ilgili faaliyetlerde bulunur.

e) Tasarım, inovasyon, ürün ve teknoloji geliştirme konularında danışmanlık yapar ve eğitim kursları aracılığıyla sanayide farkındalık oluşturmak için destek verir.

f) Kapasite geliştirmek ve sürdürmek için gerekli altyapı, cihaz, yazılımları tedarik eder, geliştirir ve idame eder.

ÜÇÜNCÜ BÖLÜM

Merkezin Yönetim Organları ve Görevleri

Merkezin yönetim organları

MADDE 7 – (1) Merkezin yönetim organları şunlardır:

- Müdür,
- Yönetim Kurulu,
- Danışma Kurulu.

Müdür

MADDE 8 – (1) Müdür, Merkezin faaliyet alanı ile ilgili çalışma yapan Üniversite öğretim elemanları arasından Rektör tarafından üç yıllık süre için görevlendirilir. Süresi sona eren Müdür tekrar görevlendirilebilir.

(2) Müdürün önerisi üzerine bir veya en fazla iki kişi Rektör tarafından müdür yardımcısı olarak görevlendirilir. Müdürün görevi sona erdiğinde müdür yardımcılarının görevi de sona erer. Müdür, görevi başında olmadığı zaman müdür yardımcılarında birini vekil bırakır. Göreve vekâlet altı aydan fazla sürerse yeni bir Müdür görevlendirilir.

Müdürün görevleri

MADDE 9 – (1) Müdürün görevleri şunlardır:

- Merkezi temsil etmek ve Yönetim Kuruluna başkanlık etmek,
- Yönetim Kurulu kararlarını uygulamak,
- Merkezin idari işlerini yürütmek, gerekli koordinasyon ve denetimi sağlamak,
- Bir önceki yıla ait yıllık faaliyet raporunu hazırlayarak Yönetim Kuruluna sunmak.

Yönetim Kurulu

MADDE 10 – (1) Yönetim Kurulu; Müdür ve Üniversitenin, Merkezin faaliyet alanlarıyla ilgili çalışmalarda bulunan öğretim elemanları arasından Rektör tarafından görevlendirilen altı üye ile birlikte toplam yedi üyeden oluşur. Yönetim Kurulu üyelerinin görev süresi üç yıldır. Süresi biten üye yeniden görevlendirilebilir. Herhangi bir nedenle görevinden ayrılan Yönetim Kurulu üyesinin yerine, kalan süreyi tamamlamak üzere aynı usulle yeni bir üye görevlendirilir.

(2) Yönetim Kurulu, üye tam sayısının salt çoğunluğuyla ayda en az bir kez toplanır ve kararlar oy çokluğu ile alınır. Yönetim Kurulu gerekli hallerde Müdürün daveti üzerine olağanüstü olarak toplanır.

Yönetim Kurulunun görevleri

MADDE 11 – (1) Yönetim Kurulunun görevleri şunlardır:

a) Merkezin araştırma, tasarım, geliştirme ve uygulama faaliyetlerini inceleyerek Merkezin çalışma alanını ilgilendiren konularda kararlar almak,

- b) Müdürün her faaliyet dönemi sonunda hazırlayacağı faaliyet raporunun düzenlenmesine ilişkin esasları tespit etmek ve sunulan raporu değerlendirmek,
- c) Bir sonraki döneme ilişkin çalışma programını hazırlamak, yurt içindeki ve yurt dışındaki kuruluşlarla yapılacak işbirliğinin esaslarını tespit etmek.

Danışma Kurulu

MADDE 12 – (1) Danışma Kurulu, Yönetim Kurulu üyeleri ile;

- a) Merkezin faaliyetleri konusunda deneyimli Üniversite öğretim üyeleri,
- b) İstekleri halinde, kurumları tarafından görevlendirilmesi uygun bulunan konu ile ilgili kamu kurum ve kuruluşlarının temsilcileri,
- c) İstekleri halinde, görevlendirilmesi uygun bulunan diğer üniversitelerin ve uygulama ve araştırma merkezlerinin temsilcileri,
- ç) İstekleri halinde, endüstri kuruluşlarının temsilcileri,

arasından Müdürün önerisi üzerine Rektör tarafından seçilen kişilerden oluşur.

(2) Yönetim Kurulu üyeleri Merkez Danışma Kurulunun doğal üyeleridir.

(3) Danışma Kurulunda, Yönetim Kurulu üyelerinden başka, birinci fıkrada belirtilen kuruluşların temsilcilerinden en fazla on üye bulunur. Yönetim Kurulu üyeleri dışındaki Danışma Kurulu üyelerinin görev süresi bir yıldır. Süresi biten üye yeniden Danışma Kurulu üyesi olarak görevlendirilebilir.

Danışma Kurulunun görevleri

MADDE 13 – (1) Danışma Kurulunun görevleri şunlardır:

- a) Yönetim Kurulunca hazırlanacak yıllık çalışma planı, araştırma projeleri, uygulama etkinlikleri ile ilgili görüş bildirmek,
- b) Eğitim, araştırma, geliştirme ve uygulama çalışmaları konusunda önerilerde bulunmak,
- c) Yapılan çalışmaları değerlendirmek,
- ç) Yılda en az bir defa toplanarak Merkezin çalışmaları hakkında değerlendirmeler yapmak ve yeni çalışmalar konusunda görüş ve önerilerini Yönetim Kuruluna bildirmek.

Alt çalışma birimleri

MADDE 14 – (1) Merkezin faaliyet konularında belirlenecek programların uygulanması ve projelerin yürütülmesi için Yönetim Kurulu tarafından Merkeze bağlı alt çalışma birimleri kurulabilir. Programı tamamlanan alt çalışma birimlerinin görevi kendiliğinden sona erer.

(2) Alt çalışma birimleri için Merkezde laboratuvar, atölye, mekan ve/veya personel tahsis edilebilir.

(3) Alt çalışma birimlerinin faaliyetleri alt çalışma birimi yürütücüsü tarafından yürütülür. Alt çalışma birim yürütücülerini Müdür seçer. Birim yürütücülerini, planlanmış ve onaylanmış birim çalışmalarından dolayı Müdür ve Yönetim Kuruluna karşı sorumludur.

DÖRDÜNCÜ BÖLÜM

Çeşitli ve Son Hükümler

Harcama yetkilisi

MADDE 15 – (1) Merkezin harcama yetkilisi Rektördür. Rektör bu yetkisini Müdüre devredebilir.

Yürürlük

MADDE 16 – (1) Bu Yönetmelik yayımı tarihinde yürürlüğe girer.

Yürütme

MADDE 17 – (1) Bu Yönetmelik hükümlerini Orta Doğu Teknik Üniversitesi Rektörü yürütür.

TEBLİĞLER

Başbakanlık (Diyanet İşleri Başkanlığı)’tan:

2017 YILI KURBAN HİZMETLERİNİN UYGULANMASINA DAİR TEBLİĞ

BİRİNCİ BÖLÜM

Amaç, Kapsam, Dayanak ve Tanımlar

Amaç

MADDE 1 – (1) Bu Tebliğin amacı, kurban kesmek isteyenlerin kurbanlarını dini hükümlere, sağlık şartlarına ve çevre temizliğine uygun olarak hayvana en az acı verecek şekilde kesmelerine veya vekalet yoluyla kestirmelerine yardımcı olunması, kurban satış ve kesim yerlerinin belirlenmesi, kesim yapacak kişilerin eğitilmesi, alınacak tedbirler ve bu konulara ilişkin diğer hususları düzenlemektir.

Kapsam

MADDE 2 – (1) Bu Tebliğ, 2017 Yılı Kurban Bayramı’nda ve 2018 Yılı Kurban Hizmetlerinin Uygulanmasına Dair Tebliğ yürürlüğe girene kadar kesilecek kurbanlarla ilgili esasları, alınacak tedbirleri ve bu konulara ilişkin diğer hususları kapsar.

Dayanak

MADDE 3 – (1) Bu Tebliğ, 22/6/1965 tarihli ve 633 sayılı Diyanet İşleri Başkanlığı Kuruluş ve Görevleri Hakkında Kanununun 7 nci maddesi, Bakanlar Kurulununun 24/10/2001 tarihli ve 2001/3214 sayılı Kurban Hizmetlerinin Diyanet İşleri Başkanlığınca Yürütülmesine Dair Kararı ve 18/8/2002 tarihli ve 24850 sayılı Resmî Gazete’de yayımlanan Kurban Hizmetlerinin Diyanet İşleri Başkanlığınca Yürütülmesine Dair Yönetmeliğe dayanılarak hazırlanmıştır.

Tanımlar

MADDE 4 – (1) Bu Tebliğde geçen;

a) Başkanlık: Diyanet İşleri Başkanlığını,

b) Hayvansal atık: Kurban satış yerlerinden kaynaklanan hayvansal dışkıları ve ölü hayvanlar ile kesilen hayvanlardan kaynaklanan hayvansal dışkıları dahil kan, yan ürün olarak değerlendirilemeyen deri ve postları, sakatat, kelle, her türlü kemik ve tüyler, hastalıklı organlar ve dokuları,

c) Karar: Bakanlar Kurulununun 24/10/2001 tarihli ve 2001/3214 sayılı Kurban Hizmetlerinin Diyanet İşleri Başkanlığınca Yürütülmesine Dair Kararı,

ç) Komisyon: İllerde vali veya görevlendireceği bir vali yardımcısının, ilçelerde ise kaymakamın başkanlığında, Müftülük, İl/İlçe Sağlık Müdürlüğü, Halk Sağlığı Müdürlüğü/Toplum Sağlığı Merkezi, Gıda, Tarım ve Hayvancılık İl/İlçe Müdürlüğü, Çevre ve Şehircilik İl Müdürlüğü, Orman ve Su İşleri İl Şube Müdürlüğü, Belediye ve Türkiye Diyanet Vakfı temsilcisinden oluşan Kurban Hizmetleri Komisyonunu,

d) Kurban: İbadet maksadıyla belirli bir vakitte, belirli şartları taşıyan hayvanı usulünce kesmeyi,

e) Kurul: Diyanet İşleri Başkanlığı, İçişleri Bakanlığı, Sağlık Bakanlığı, Gıda, Tarım ve Hayvancılık Bakanlığı, Çevre ve Şehircilik Bakanlığı, Orman ve Su İşleri Bakanlığı ve Türkiye Diyanet Vakfı temsilcilerinden oluşan Bakanlıklararası Kurban Hizmetleri Kurulunu,

f) TÜRKVET: Sığır cinsi hayvanlar ile koyun ve keçi türü hayvanların, işletmelerin ve yetiştiricilerin kayıt altına alındığı veri tabanını,

g) Yönetmelik: Kurban Hizmetlerinin Diyanet İşleri Başkanlığınca Yürütülmesine Dair Yönetmeliği,

ğ) Yönetim planı: Oluşacak kurban atığının miktarı, toplanması, taşınması, geri kazanılması ve bertaraf edilmesine ilişkin hususları içeren planı, ifade eder.

İKİNCİ BÖLÜM

Kurban Hizmetleri Komisyonlarının Çalışmaları

Komisyonların çalışmaları

MADDE 5 – (1) Komisyonlar aşağıdaki çalışmalar yapılır:

a) Karar, Yönetmelik ve bu Tebliğ hükümleri çerçevesinde 1/9/2017 tarihinde başlayacak olan Kurban Bayramı münasebetiyle komisyon üyeleri yükümlülüklerini yerine getirme noktasında gerekli tedbirleri alır.

b) Şehirlerde ihtiyacı karşılayacak sayıda ve kapasitede kurban satış ve kesim yerleri ile adaklık kesim yerleri tesis edilir.

c) Kurbanların kesim yerlerinde kesilmesi için gerekli tedbirler alınır.

ç) Kurban satış ve kesim yerleri birbirine yakın yerlerde planlanır, çevresel riskleri en aza indirerek varsa atık yönetimi planlanmış alanlar seçilir.

d) Çevre kirliliğini önleyici tedbirlerin alınması bağlamında gerek duyulduğunda pazar yerleri kurban kesim yerine dönüştürülür.

e) Kurban satış ve kesim yerlerine ulaşımın kolay sağlanması için yerel yönetimlerce tedbirler alınır.

f) Kurban satış ve kesim yerleri, çevre ve toplum sağlığını olumsuz etkileyecek durumlardan arındırılır. Ayrıca kurban satış ve kesim yerlerinde gerekli sıhhi tedbirler alınır.

g) Kurban satış yerleri etrafı branda ile çevrili, üstü kapalı ve insanların sosyal ihtiyaçlarını karşılayacak şekilde hazırlanır.

ğ) Kesim yerleri genel sağlık şartlarına uygun, dezenfekte edilebilir, zemininde su biriktirmeyen, ışıklandırma ve havalandırması bulunan mekanlardan seçilir. Ayrıca insanların sosyal ihtiyaçlarını karşılayacak şekilde hazırlanır.

h) Kesim alanı ve çevresinde evcil ya da sokak hayvanlarının girmesine engel olunacak şekilde önlemler alınır.

ı) Kesim yerlerinde kesilip parçalandıktan sonra etlerin hemen teslim edilmesi sağlanır, bu sağlanamadığında gerekli saklama koşulları oluşturulur.

i) Kesim yerlerinden kaynaklanacak atık suların doğrudan alıcı ortama verilmesini engelleyici tedbirler alınır.

j) Kesim yerlerinde kesilen hayvanların deri ve sakatatlarının zayi olmadan değerlendirilmesi hususunda gerekli tedbirler alınır.

k) İl ve ilçelerdeki kurban satış ve kesim yerlerinin açık adresleri, Din Hizmetleri Yönetim Sistemine (DHYS) 14/8/2017 Pazartesi günü mesai bitimine kadar girilir.

l) Halk Eğitim Merkezlerinde “Kesim Elemanı Yetiştirme ve Geliştirme Kursları” düzenlenir.

m) Kesim yerlerinde komisyon üyesi kurum ve kuruluşlardan yeterli sayıda personel görevlendirilir ve ücretleri Kurban Komisyonu hesabından ödenir.

n) Bayram günlerinde trafikte oluşan yoğunluk dikkate alınarak kurban satış ve kesim yeri güzergahında ulaşımı kolaylaştıracak tedbirler alınır.

o) Kesim yerlerinde kesimlerin daha düzenli yapılması, zaman kaybının ve karmaşanın önlenmesi için randevu sistemi uygulanır. Kesim işlemlerini bayramın ilk gününde yoğunlaştırmamak için gerekli tedbirler alınır.

ö) “Vekaletle Kurban Kesim Organizasyonu” konusunda bilgilendirme yapılır.

p) Kesim yerlerinde “Kasaplık Belgesi” veya Kesim Elemanı Yetiştirme ve Geliştirme Kurslarından alınmış “Kurs Bitirme Belgesi” ve “Hijyen Eğitimi Belgesi” olanlar görevlendirilir.

r) Kurban satış yerleri bayramdan 15 gün önce hazır hale getirilir ve bu tarihten önce kurbanlık hayvan nakli başlatılmaz.

s) Satış ve kesim yerlerinde belediyeler gerekli tedbirleri alır.

ş) Kesim yerine götürülürken, araca bindirilirken, araçtan indirilirken ve kesilirken kurbanlık hayvanlara eziyet edenlere 19 uncu maddede belirtilen cezalar uygulanır.

t) İlçe Kurban Komisyonu, raporunu 1/10/2017 tarihi mesai bitimine kadar İl Kurban Komisyonuna iletir. İl Kurban Komisyonu, ilçelerden gelen raporlarla kendi raporunu değerlendirip birleştirerek 31/10/2017 tarihi mesai bitimine kadar Din Hizmetleri Yönetim Sistemine (DHYS) kaydeder.

Bilgilendirme çalışmaları

MADDE 6 – (1) Bilgilendirme kapsamında aşağıdaki çalışmalar yapılır:

a) İl ve ilçelerde hazırlanan kurban satış ve kesim yerleri 17/8/2017 tarihinden itibaren Kurul ve Komisyon üyesi kurum ve kuruluşların web sayfalarında yayınlanır.

b) Kurbanın dini ve toplumsal boyutları hususunda bilgilendirme yapılır.

c) Başta kist hidatik, şarbon, bruselloz, kırım kongo kanamalı ateşi, tüberküloz gibi hayvanlardan insanlara geçen hastalıklar olmak üzere toplum ve çevre sağlığı, etin usulüne uygun işlenmesi, pişirilmesi, tüketilmesi, sakatatların çöpe atılmaması, evcil ve yabani hayvanlara verilmemesi ve benzeri konularda vatandaşlarımız aydınlatılır.

ç) Kurban kesen ve hayvanı yüzeret et taksimi yapan kimselerin etle temas eden uzuvlarında yara olmaması, bu durumda olanların kesim, yüzme ve et taksimi işini yapmaları zorunlu ise hijyenik eldiven kullanmaları, elde yara olduğu halde eldiven kullanmadan kesim işlemi yapılmışsa bu etlerin çok iyi pişirildikten sonra tüketilmesi hususunda vatandaşlarımız bilinçlendirilir.

d) Kurban olarak satın alınacak hayvanların sağlıklı, besili, veteriner sağlık raporu/hayvan pasaportu/nakil belgesi olan, Gıda, Tarım ve Hayvancılık Bakanlığınca belirlenen koruyucu aşılı yapılmış ve hayvan kimlik sistemine kayıtlı olanlardan seçilmesi, gebe ve damızlık değeri yüksek dişi hayvanların kurbanlık olarak kesilmesinin önlenmesi, kurban edilmesi uygun olan hayvanlardan öncelikle erkek olanların tercih edilmesi gerektiği hatırlatılır.

e) Kurban olması dinen sakıncalı olan hayvanlar kurban satış yerlerine getirilemez. Buna bağlı olarak, “Kurban kesmekle yükümlü olan kimsenin bu ibadeti yerine getirmiş sayılması için kurbanlık hayvanda bazı niteliklerin bulunması şart koşulmuştur. Buna göre kurban; koyun, keçi, sığır, manda ve deveden olur. Bunların dışındaki hayvanlar kurban olarak kesilemezler. Kurban olabilmesi için, kurbanlık hayvanın deve için 5; sığır ve manda için 2; koyun ve keçi için 1 yaşını doldurması gerekir. Bunun yanında koyun semizlik ve gösteriş olarak bir yaşındakilerle aynı olursa altı ayını tamamladıktan sonra da kurban edilebilir. Kesilecek hayvanın kurban olmaya engel bir kusurunun bulunmaması gerekir. Kurban edilecek hayvanın sağlıklı, düzgün, azaları tamam, besili olması hem ibadetin gaye ve mahiyetine hem de sağlık kurallarına uygun düşer. Kötürüm derecesinde hasta, zayıf ve düşkün, bazı azaları eksik mesela bir veya iki gözü kör, kulakları ve boynuzları kökünden kesilmiş, dili kesik, dişlerinin tamamı veya çoğu dökülmüş, kuyruğu ve memesi kesik hayvanlar kurban olmaz. Ancak hayvanın doğuştan boynuzsuz, şaşı, topal, deli, biraz hasta, bir kulağı delinmiş veya yırtılmış olmasında kurban açısından bir sakınca yoktur. Koyunun daha semiz ve lezzetli olması maksadıyla doğduğunda kuyruğunun kısmen veya tamamen kesilmesi kusur sayılmaz” bilgileri çerçevesinde toplum aydınlatılır.

f) Kurban satış yeri görevlileri tarafından yapılacak kontrollerde belgesiz, sağlık durumu iyi olmayan, özellikle büyükbaş hayvanlarda 2 yaşını doldurmamış (kapak atmamış), kurban vasfı taşımayan hayvanların kurban satış yerine alınmayacağı ve satışına izin verilmeyeceği ve aykırı durumlarda yasal işlem başlatılacağına ilişkin, çadır ya da padokları kiralama yetkisine sahip kurban satış yeri yetkilileri tarafından hayvan sahibi ya da çadır sahibinden “Kurban Satış Yeri Taahhütnamesi” Ek-4 alınarak arşivlenir. Yapılan denetimlerde kurban olmaya uygun olmayan hayvanlar olduğu tespit edilirse ilgili hayvanlar (X) işaretiyle işaretlenir. Kurban satış yerinin muhtelif yerlerine (X) işareti olan hayvanların kurban olmaya uygun olmadığına dair bilgilendirme afişleri asılır.

g) Ticaret Borsalarında olduğu gibi canlı hayvan alım ve satımlarında tokluk firesi düşülmesi konusunda satıcılar ve vatandaşlarımız mutabakatla bilgilendirilir.

ğ) Anadolu’da hayvanlarda görülen şap hastalığının, Trakya’ya geçişini önlemek üzere Gıda, Tarım ve Hayvancılık Bakanlığınca alınan tedbirler uyarınca, Kurban Bayramı münasebetiyle İstanbul’un Avrupa yakası dahil olmak üzere Trakya’ya kurbanlık hayvan sevkini Gıda, Tarım ve Hayvancılık Bakanlığınca yayımlanan 2010/7, 2010/13 ve 2013/16 sayılı Trakya’ya Yapılacak Canlı Hayvan Sevkleri Genelgelerinde belirlenen kriterler çerçevesinde yapılacağı ve Avrupa yakası dahil İstanbul’a 17/8/2017 tarihinden itibaren kurbanlık hayvan sevkini yapılabileceği konusunda vatandaşlarımız aydınlatılır.

h) “Kurbanlık Hayvan Satın Alırken Dikkat Edilecek Hususlar” Ek-1 ve “Kurban Olarak Kesilen Sığır Cinsi Hayvanların Kulak Küpe ve Pasaportları” Ek-2 duyuruları cami ilan panoları ile kurban satış ve kesim yerlerine asılmak suretiyle ilgililer bilgilendirilir.

ı) Kurbanlık hayvanların tür, ırk, cinsiyet ve doğum tarihi bilgilerinin sorgulanabilmesi amacıyla Gıda, Tarım ve Hayvancılık Bakanlığınca <https://hayvanbilgi.tarim.gov.tr/> web sayfası ile “HaySag” isimli mobil uygulama hazırlanarak kullanıma açılmış olup, söz konusu web sayfası ve mobil uygulamadan küpe numarası girilerek hayvan bilgilerinin sorgulanabileceği konusunda vatandaşlarımız bilgilendirilir.

ÜÇÜNCÜ BÖLÜM

Hayvan Hareketlerinde Uyulacak Esaslar

Salgın hastalıklar açısından dikkat edilecek hususlar

MADDE 7 – (1) Hayvanların pazarlarda ve özellikle satılmayanların geri dönüşlerinde herhangi bir risk taşımaması için, sevk öncesi Yurtiçi Veteriner Sağlık Raporlarının düzenlenmesinde Gıda, Tarım ve Hayvancılık Bakanlığının 2017/01 sayılı Hayvan Hastalıkları ile Mücadele ve Hayvan Hareketleri Kontrolü Genelgesi ve diğer talimatlarında belirtilen koruyucu aşılamalara ilişkin hükümlere göre hareket edilecek olup özellikle şap hastalığı yönünden aşı ve bağışıklık sürelerine dikkat edilir. Kurban satış yerlerine girişlerde bu belgeler mutlaka kontrol edilir.

(2) Kurbanlık hayvan yetiştiren işletmelerdeki büyükbaş ve küçükbaş hayvanlar salgın hastalıklar yönünden kontrol edilir. Hayvan pazarı, borsa, geçici hayvan satış ve kesim yerlerinin resmi ve belediye veteriner hekimlerince yapılan kontrol ve denetimleri sıklaştırılır.

(3) Veteriner Sağlık Raporu düzenlenmeden önce resmi veteriner hekimlerce kurbanlık hayvanların sağlık kontrolü yapılarak sadece sağlıklı hayvanların sevklerine müsaade edilir, satılmayan hayvanların geri dönüşlerinde veteriner sağlık raporu alınması hususunda yetiştiriciler bilgilendirilir. Bulaşıcı hastalığa yakalanmış veya hastalıktan şüpheli hayvanlara 11/6/2010 tarihli ve 5996 sayılı Veteriner Hizmetleri, Bitki Sağlığı, Gıda ve Yem Kanunu ile bu Kanuna dayanılarak çıkarılan yönetmelik ve talimatların ilgili hükümlerine göre işlem yapılır.

(4) Sevk öncesinde hayvanların klinik muayenesi yapılır, muayenede şap hastalığı varlığı ya da şüphesi bulunmaması, sevk oldukları ve sevk edilecekleri yerin şap hastalığı şüphesi ya da mihrakı nedeniyle oluşturulmuş koruma ve gözetim bölgesi olmaması durumunda, hayvanların sevkine müsaade edilir.

(5) Hayvan pazarı, borsa ve geçici hayvan satış yerlerinde hastalık bulaştırma riskinin ortadan kaldırılması için, hayvanların ilk çıkış yerlerinde veteriner sağlık raporu düzenlenirken uygulanan koruyucu aşılama ve bağışıklık süreleri dikkate alınır ve satış yerlerine girişlerde de bu bilgiler kontrol edilir.

(6) Trakya’daki iller ile İstanbul ili Avrupa yakasına, Gıda, Tarım ve Hayvancılık Bakanlığının 2010/7, 2010/13 ve 2013/16 sayılı Trakya’ya Yapılacak Canlı Hayvan Sevkleri Genelgesi kapsamında uygun şartları taşıyan kurbanlık hayvanların sevklerine 17/8/2017 tarihinden itibaren başlanacak olup bu tarihten önce kesinlikle sevk işlemi yapılmaz.

(7) İstanbul ili Anadolu yakasına kurbanlık hayvan sevkleri de 17/8/2017 tarihinde başlayacak olup, bu tarihten önce sevk işlemleri yapılmaz.

(8) Hayvan pazarı, borsası, geçici hayvan satış merkezi, kesim yerleri ile nakil araçlarının temizlik ve dezenfeksiyonu aksatılmadan yapılır. Görevlilerce dezenfeksiyon kayıtları tutulur ve kontrollerde gösterilir.

(9) Hayvan nakil araçlarında kullanılmak üzere hayvan pazarı, borsa ve hayvan satış yerlerinde temiz altlık bulundurulur. Nakil sonrasında araçlarda bulunan altlık ve gübreler şap hastalığını bulaştırma riskinin yok edilmesi açısından güvenli bir şekilde imha edilir. Bunların gübre olarak arazide kullanılmasına izin verilmez.

Kurbanlık hayvan sevkleri ile ilgili alınacak önlemler

MADDE 8 – (1) İller arası sevk edilecek kurbanlık hayvanlar için TÜRKVET üzerinden tanzim edilen veteriner sağlık raporu düzenlenmeden önce usulüne uygun bastırılmayan, silintili ve okunaksız olan pasaportlar/nakil belgeleri işleme konulmaz.

(2) İller arası sevki talep edilen fakat küpelenerek tanımlanmamış, veri tabanına kaydedilmemiş, yanlarında pasaportları/nakil belgeleri bulunmayan hayvanların sevklerine izin verilmez.

(3) Kurbanlık hayvanlar için veteriner sağlık raporu düzenlenmeden önce kulak küpe numaraları TÜRKVET'ten mutlaka kontrol edilerek hayvanların veri tabanındaki bilgileriyle uyum gösterip göstermediği kontrol edilir.

(4) Veteriner sağlık raporunun kayıt sistemi üzerinden düzenlenememesi halinde matbu veteriner sağlık raporu kullanılır, bu durumda kulak küpesi ve pasaportu bulunan sığır cinsi hayvanların veteriner sağlık raporunun ilgili hanesine kulak küpe numaraları yazılır, gerektiğinde kulak küpe numaraları mühürlü ve imzalı olarak ayrı bir kağıda listelenerek veteriner sağlık raporuna iliştilir ve veteriner sağlık raporunun üzerine “Kurbanlık” ibaresi yazılır.

(5) Koyun ve keçi türü hayvanların kulak küpelerinin yazılı olduğu nakil belgesi resmi veteriner hekim tarafından kaşelenip imzalanarak veteriner sağlık raporuna eklenir. Sevk raporu üzerine “Kurbanlık” ibaresi yazılır.

(6) TÜRKVET veri tabanlarında geçici kurban satış yeri için her ilçeye bir işletme numarası tahsisi yapılmıştır. Kurbanlık olarak veteriner sağlık raporu verilen sığır cinsi hayvanlar ile koyun ve keçi türü hayvanların, gideceği il/ilçenin geçici kurbanlık hayvan satış yerlerine veri tabanında nakilleri yapılır. (Örn. Ankara ili Çankaya ilçesi için geçici kurban satış yeri işletme numarası TR06888800023 olarak belirlenmiştir.) Hareketin tamamlanması için varış işletmesinin bağlı bulunduğu il/ilçe müdürlüğü tarafından veteriner sağlık raporu/pasaport/nakil belgesi kontrol edildikten sonra uygun olanlar için varış hareketi onaylanır.

(7) TÜRKVET veri tabanında nakli yapılan kurbanlık hayvanların veteriner sağlık raporuna “Türkvette nakilleri yapılmıştır” ibaresi mutlaka yazılır.

(8) Kurbanlık hayvanlar, yurtiçi veteriner sağlık raporu düzenlenmeden önce, kırmızı kongo kanamalı ateşi hastalığının taşıyıcısı olan keneler yönünden; özellikle hastalığın görüldüğü il ve ilçelerde dikkatli bir şekilde muayene edildikten ve gerekli tedbirler alındıktan sonra sevk edilir.

Kurbanlık hayvanların yüklenmesi, taşınması ve boşaltılması ile ilgili hususlar

MADDE 9 – (1) Nakil araçları hayvanların güvenli bir biçimde sevklerini sağlamak amacıyla, üzerleri hava şartlarına uygun ve hayvanlara yeterli hava sağlayacak şekilde kapatılır. Ayrıca kapaklar sağlam ve hayvanların atlama ve kaçmalarını engelleyecek şekilde olur.

(2) Nakil araçlarına dışarıdan görülecek şekilde, hayvan nakledildiğini belirten levhalar asılır.

(3) Araçlarda hayvanların hacimlerine ve planlanan yolculuğa uygun yeterli alan ve yükseklik olması sağlanır. Araçların yükleme yapılmadan önce temizlik ve dezenfeksiyonu yapılır, aracın taban döşemeleri üzerine en az 2 cm kalınlığında yataklık, sap, saman, talaş ve benzeri maddeler serilir.

(4) Hayvanların nakil vasıtalarına aşırı yüklenmelerine, nakliye sırasında yaralanma veya gereksiz yere acı çekmelerine neden olabilecek nakil vasıtaları ile sevklerine izin verilmez.

(5) Hayvanların nakliyesinin 8 saatten fazla sürmesi durumunda, uygun aralıklarla hayvanlara yem ve su verilmesi ve dinlendirilmesi konularında nakliyeciler ve hayvan sahibine bilgi verilerek nakil araçlarının yem ve su yönünden tedarikli olup olmadıkları, ilk yardım çantası ile yeteri miktarda urgan, yular bulundurulup bulundurmadıkları kontrol edilir. Kurbanlık hayvan nakillerinde hayvan refahı kurallarına uyulur.

Kurbanlık hayvanların sevkleri sırasında yapılacak kontroller

MADDE 10 – (1) Kurban bayramı öncesinde kurbanlık hayvanların sevklerinin kontrol ve denetimi açısından İl/İlçe Emniyet Müdürlüğü, Jandarma Komutanlığı ve Belediye Zabıtası ile sıkı işbirliği ve koordinasyon sağlanarak, belgesiz hayvan hareketlerine karşı düzenlenen yol kontrol ve denetimlerinin sayısı artırılır.

(2) Özellikle İstanbul (Yavuz Sultan Selim Köprüsü (Riva) ve Çamlıca Hayvan Sevk Kontrol Noktaları), Çanakkale (Lapseki Merkez İskelesi) ile Ulaştırma, Denizcilik ve Haberleşme Bakanlığı uhdesinde bulunan Yol Kenarı Denetim İstasyonlarında güvenlik güçleriyle gerekli koordinasyon sağlanarak kurbanlık hayvan sevklerinde daha etkin denetim ve kontrol yapılır. İhtiyaç duyulması halinde Kurban Hizmetleri Komisyonu Kararı ile yeni denetim noktaları belirlenir.

(3) Yol kontrol ve denetimleri sırasında nakil vasıtalarında hayvanların acı çekmelerine neden olabilecek şekilde aşırı yüklenme ile hasta hayvanların bulunduğu tespit edilirse bu araçlar sevkten alıkonur ve 5996 sayılı Veteriner Hizmetleri, Bitki Sağlığı, Gıda ve Yem Kanununa göre işlem yapılır.

Kurban satış yerlerine yönelik alınacak önlemler

MADDE 11 – (1) Hayvancılık işletmelerinden doğrudan yapılan satışlar hariç kurbanlık hayvanlar; hayvan pazarı, canlı hayvan borsası, hayvan park ve panayırıların yanı sıra komisyonlarca alınan kararlar doğrultusunda belirlenen kurban satış yerlerinde ve özel kurban kesimi yapılacak işletmelerde alınıp satılır. Önceden belirlenen yerler dışında, kurbanlık hayvan alım ve satımlarına müsaade edilmez. Bu konuda yetiştiriciler ve satıcılara komisyonlarca bilgilendirme yapılır.

(2) Kurban satış yerlerine getirilen hayvanların il içi hareketlerinde pasaport/nakil belgesi, iller arası hareketlerinde ise veteriner sağlık raporları, pasaport/nakil belgeleri kontrol edilerek, belgeleri tam olanların girişine izin verilir. Sığır Cinsi Hayvanların Tanımlanması, Tescili ve İzlenmesi Yönetmeliğine ve Koyun ve Keçi Türü Hayvanların Tanımlanması, Tescili ve İzlenmesi Yönetmeliğine göre küpelenmemiş ve kayıt altına alınmamış hayvanların kurban satış yerlerine girişlerine müsaade edilmez.

(3) Kurban satış yerlerine 6 ncı maddenin birinci fıkrasının (f) bendinde belirtilen hususlara uymayan, ayrıca küpesiz ve belgesiz hayvan girişleri önlenir.

(4) Kurban satış yerlerinde komisyonlarca belirlenecek yeterli sayıda resmi/belediye/serbest veteriner hekim, belediye zabıtası ile din görevlilerinden oluşan “Kurban Kontrol ve Denetim Birimi” kurulacaktır. Bu birimde görev yapacak serbest veteriner hekimler, Veteriner Hekim Odaları ile işbirliği yapılarak belirlenir.

(5) Kurban satış yerleri belediyelerce her gün sabah ve akşam temizlenir, ayrıca etkin dezenfektan maddeler kullanılarak dezenfekte edilir.

(6) Kurban satış yerlerinde değişik bölgelerden hayvanlar bir araya gelmekte, satılmayan hayvanların geri dönüşlerinde hastalık bulaştırma riski bulunmaktadır. Bu sebeple satış yerlerine gelen hayvanlar giriş ve çıkışlarda bulaşıcı hastalıklar yönünden kontrol edilerek hastalıklı hayvanların nakline izin verilmez.

(7) “Kurban Satış Yerleri Kontrol Formu” Ek-5 ve “Kurban Kesim Yerleri Kontrol Formu” Ek-6 her kurban satış ve kesim yeri için komisyonca belirlenen denetçilerce doldurulur. 60 üstü puanla değerlendirilen yerler için uygunluk, 60 puan altıyla değerlendirilen yerler için uygunsuzluk belgesi düzenlenir. Uygunsuzluk belgesi düzenlenen kurban satış ve kesim yerlerinin girişlerine “Standartlara Uygun Değildir” yazısı asılır ve Kurban Bayramının ilk gününe kadar şartlarını düzelterek puanını 60’a çıkarmadığı takdirde komisyonca belirlenen ceza ile tecziye edilir.

Kurbanlık hayvanların kesiminde ve kesim yerlerinde dikkat edilecek hususlar

MADDE 12 – (1) Kurbanlık hayvanlar, belediyelerden çalışma izni almış kesimhane ile Komisyonların belirlediği kesim yerlerinde kasaplık belgesi veya Kesim Elemanı Yetiştirme ve Geliştirme Kurslarından alınmış “Kurs Bitirme Belgesi” olanlar tarafından; köylerde ve belirlenmiş kesim yeri bulunmayan yerlerde ise -cadde, sokak ve parka bakmamak kaydıyla kendi bahçelerinde usulüne uygun olarak ve çevreye zarar vermeyecek şekilde- ehil kişilerce kesilir.

(2) Cadde, sokak ve park gibi kamusal alanlarda kurbanlık hayvan kesimleri yapılamaz.

(3) Kesim yerleri; resmi ve belediye veteriner hekimleri, belediye zabıta ekipleri ile din görevlileri işbirliğinde etkin olarak denetlenir ve kontrol edilir.

(4) Kesim yerlerindeki atıkların çevre kirliliğine sebep olmaması için gerekli önlemler alınır.

(5) Kesilen hayvanlara ait hastalıklı organlar, kesim sırasında oluşan atıklar, kist hidatik riskine karşı karaciğerler ve akciğerler kesinlikle evcil ve yabani hayvanlara verilmez. Hayvanların çıkaramayacağı derinlikte çukurlara gömülerek bertaraf edilir.

(6) Belediye ve/veya muhtarlıkça çevre ve toplum sağlığı dikkate alınarak temizlik yaptırılır.

Kulak küpesi ve pasaportların toplanması ve kayıtlarının silinmesi

MADDE 13 – (1) Kurban satış yerlerinde sığır cinsi hayvan satışlarında, kesilen hayvanların kayıtlardan düşülmesi maksadı ile satıcı, hayvan pasaportlarının ilgili kısımlarını bu hayvanların kurbanlık olarak satıldığını belirterek yedi gün içinde en yakın İl/İlçe Gıda, Tarım ve Hayvancılık Müdürlüğüne teslim eder.

(2) Kesimhanelerde kesilen kurbanlık sığır cinsi hayvanların kulak küpeleri 2/12/2011 tarihli ve 28130 sayılı Resmî Gazete’de yayımlanan Sığır Cinsi Hayvanların Tanımlanması, Tescili ve İzlenmesi Yönetmeliğinin ilgili hükümleri çerçevesinde biriktirilerek Bakanlıkça belirlenen usul ve esaslar gereğince imha edilir, kesilen sığır cinsi hayvanların veri tabanından düşümleri yapılır, hayvan pasaportları en yakın İl/İlçe Gıda, Tarım ve Hayvancılık Müdürlüğüne kesim tarihlerinden itibaren yedi gün içinde teslim edilir.

(3) Kesimhanelerde kesilen kurbanlık koyun ve keçi türü hayvanların kulak küpeleri 2/12/2011 tarihli ve 28130 sayılı Resmî Gazete’de yayımlanan Koyun ve Keçi Türü Hayvanların Tanımlanması, Tescili ve İzlenmesi Yönetmeliğinin ilgili hükümleri çerçevesinde biriktirilerek Bakanlıkça belirlenen usul ve esaslar gereğince buldukları yerin İl/İlçe Gıda, Tarım ve Hayvancılık Müdürlüğünün kontrolünde imha edilir ve koyun keçi türü hayvanların veri tabanından düşümleri yapılır.

(4) Komisyonun belirlediği yerler dışında ve köylerde kesilecek kurbanlık sığır cinsi hayvanların kulak küpeleri ve pasaportlarının, koyun ve keçi türü hayvanların kulak küpelerinin toplanarak veri tabanından düşümlerinin sağlanabilmesi yönünden İl/İlçe Gıda, Tarım ve Hayvancılık Müdürlükleri, kendi yetki ve sorumluluk sahalarındaki mahalle ve köy muhtarları ile bir bilgilendirme toplantısı düzenler ve bu konuda muhtarlara yazılı tebligat yapılır.

(5) İl/İlçe Gıda, Tarım ve Hayvancılık Müdürlüklerince kendilerine teslim edilen kulak küpeleri, pasaportları ve kulak küpe numaralarının listesine istinaden kurbanlık olarak kesilen hayvanların bilgisayar destekli veri tabanından düşümleri yapılır.

DÖRDÜNCÜ BÖLÜM

Kurban Hizmetleri Kapsamında Alınacak Çevresel Önlemler

Çevre kirliliğine karşı önleyici tedbirler

MADDE 14 – (1) Büyükşehirlerde büyükşehir belediyeleri, diğer yerlerde belediyeler tarafından ilgili Karar, Yönetmelik, Tebliğ, Kurul kararları ve 9/8/1983 tarihli ve 2872 sayılı Çevre Kanununun ilgili maddelerinin uygulanmasını sağlamak amacıyla, 15 inci maddede belirtilen hükümler çerçevesinde kurban satış ve kesim yerlerinde çevre kirliliğini önleyici tedbirleri de içeren bir yönetim planı hazırlanarak Komisyona sunulur ve uygulanır.

Kurban satışı ve kesimi yapılacak yerlerin fiziksel özellikleri ve uyulması gereken kurallar

MADDE 15 – (1) Mevcut hayvan pazarları ve borsaların dışında Komisyonlarca şehrin nüfus yoğunluğu dikkate alınarak şehirlerin ana girişlerinde ve uygun diğer alanlarında kurban satış yerleri belirlenir. Hayvanların şehir merkezlerine girişlerine ve bu satış yerlerinin dışında diğer yerlerde satışına müsaade edilmez.

(2) Su, elektrik, kanalizasyon veya foseptik çukuru ve benzeri alt yapısı olan yerler hazırlanır.

(3) Kesim yerinin tabanı beton, beton asfalt ve benzeri sızdırmaz malzemenen olur.

(4) Kurban satış ve kesim yerlerinde, su, tuvalet, kapalı oturma yeri ve benzeri sosyal ihtiyaçların karşılanacağı yerler ile hayvanların taşındıkları araçlara bindirilmesine ve araçlardan indirilmesine uygun rampalar yapılır.

(5) Hayvanlar, zemini temiz ve kuru, etrafı ve üstü kapalı mahallerde, büyükbaş hayvanlar uzun ipli yular ile muhafaza edilir ve nakilleri sırasında yeterli kadar tecrübeli eleman bulundurulur.

(6) Kesim yeri için, tazyikli suyla yıkama imkanına sahip, zeminde gerekli ızgara sistemi bulunan mekanlar seçilir, atık sular çevreye bırakılmaz, yeterli miktarda aydınlatma ve havalandırma sağlanır.

(7) Hayvan dışkıları ve benzeri atıklar sızdırmaz, dayanıklı, yüksek yoğunluklu polietilen siyah torbalara 2/3 oranında konulur, gerektiğinde ikinci torba kullanılır, ağzı iyice bağlanır ve sızdırmaz kapalı özel atık taşıma kamyonları ile belediye tarafından düzenli olarak bertaraf edilir.

(8) Satış yerlerinin temizlenmesi ve atıkların alınması belediyelerce her gün yapılır.

(9) Belediyeler bayram öncesi ve süresince satış yerlerinde, bayram süresince kesim yerlerinde temizlik ve denetim birimlerinden yeterli sayıda eleman bulundurulur.

(10) Satış noktalarında hayvan atıkları dışındaki atıklar da aynı şekilde biriktirilerek en kısa sürede belediyelerce düzenli olarak bertaraf edilmek üzere alınır.

(11) Belediyeler kurban satış ve kesim yerlerinde yeterli miktarda atık taşıma aracı ve konteyner bulundurulur.

(12) Belediyeler atık konteynerleri dolmadan ve toplanan atıkları sıkıştırmadan bertaraf alanına ulaştırır.

(13) Belediyeler kurban satış ve kesim yerlerinde hayvanları tartmak için kantar bulundurulur.

(14) Kullanılacak tüm makine ve ekipman ile çalışanların temizlik ve dezenfeksiyonu yaptırılır. Yeterli miktar ve basınçta ve içilebilir nitelikte kullanma suyu bulundurulur.

(15) Biriken gübre, çöp ve sakatat ile diğer atıklar çevreye zarar vermeyecek şekilde üstü kapalı bir mahalde toplanır ve daha sonra hijyenik şartlara uygun olarak izale, bertaraf ve tahliyesi sağlanır. Kesim sonrası ortaya çıkan kan, tank veya benzeri sızdırmaz bir yerde toplanır ve uygun bir şekilde bertaraf edilir. Gübre birikimi için özel bir yer ayrılır. Hastalıklı organlar ile karkaslar en az iki metre derinliğinde çukurlara gömülüp üzeri kireçle örtülür veya uygun bir yerde yakılarak imha edilir. İmha işleminin, yakma suretiyle yapılması durumunda ilgili mevzuat hükümlerine uyulur.

Etrafı kapatılmış özel mülk veya bahçesinde kurban keseceklerin uyması gereken kurallar

MADDE 16 – (1) Kesim yeri beton, beton asfalt ve benzeri sızdırmaz malzemenin olduğu, çıkan kanın toprağa dağılmasını önlemek üzere hemen toprakla kapatılır, gerektiğinde kireçlenir.

(2) Kurbandan çıkan kullanılmayacak olan işkembe ve diğer benzeri atıklar sızdırmaz, dayanıklı yüksek yoğunluklu polietilen siyah torbalara 2/3 oranında konulur, gerektiğinde ikinci torba kullanılır, ağzı iyice kapatılıp bağlanır ve bayram süresince düzenli olarak hizmet verecek olan belediye temizlik ekiplerine teslim edilir. Bu hizmetlerin verilmediği yerlerde bahsedilen atıklar ve var ise hastalıklı bölümler kesim yapanlar tarafından en az iki metre derinliğinde çukura gömülür.

(3) Kesim sonunda kesim mahalli kanlı ve kirlenmiş bir durumda bırakılmaz, kan izi kalmayacak şekilde temizlenir, gerektiğinde kireçlenir.

(4) Kurban derilerinin taşınması esnasında kan sızmalarına ve çevre kirliliğine neden olunmaması yönünde tedbir alınır.

Belediyelerin yükümlülükleri

MADDE 17 – (1) Bayram öncesi ve bayram süresince belediyeler, kurban satışı ve kurban kesimi yapılacak yerlerde 15 inci maddede belirtilen çevre kirliliğine neden olunmaması için dikkat edilmesi gereken hususlar ile denetim esaslarına ilişkin hazırlanan 14 üncü maddede belirtilen yönetim planı çerçevesinde yeterli sayıda temizlik ekiplerini, araçlarıyla birlikte düzenli olarak çalışır halde tutarlar. Bayram süresince temizlik elemanı ve atık toplama aracı sayısı artırılır.

(2) Satış ve kesim yerlerinden kaçan büyükbaş hayvanların yakalanması için yakalama ekipleri oluşturulur.

Denetim işlemleri

MADDE 18 – (1) Kurban hizmetlerinin denetlenmesi Kurul ve Komisyon üyesi kurum ve kuruluşlar ile kolluk kuvvetlerince yapılır.

(2) Bayram öncesi ve bayram süresince zabıta birimlerince aralıksız denetim yapılır.

(3) Kurbanlık hayvanların yüklenmesi ve sevkleri sırasında ve hayvan kesimi/satışı yapılan yerlerde, Komisyon üyesi kurum ve kuruluşlar ile kolluk kuvvetlerince “Kontrol Listesi” Ek-3 çerçevesinde denetimler gerçekleştirilir, denetimlere ait kontrol listeleri dosyasında muhafaza edilir.

Cezai hükümler

MADDE 19 – (1) İlgili mevzuat ve Kurul/Komisyon Kararlarına aykırı hareket edenler hakkında aşağıdaki cezai işlemler uygulanır:

a) Kurban satış ve kurban kesim yerlerinde; Karar, Yönetmelik, Tebliğ, Kurul, Komisyon Kararları ve 2872 sayılı Çevre Kanunu hükümleri kapsamında çevre kirliliğinin önlenmesi için dikkat edilmesi gereken hususlar ve denetim esaslarına ilişkin hazırlanan yönetim planı çerçevesinde denetim yapılır. 2872 sayılı Çevre Kanununun 8 inci maddesinde yer alan hususlara aykırı hareket edenlerden;

1) Park, bahçe, cadde, sokak, bina önleri, meydan gibi umuma açık ve kurban satış ile kesimine uygun olmayan yerlerde bu tür faaliyetlerde bulunanlar ile kesime uygun alanlarda gerekli önlemleri almayanlara Çevre Kanununun 20 nci maddesinin (s) bendi gereğince, 203 TL,

2) Kurban kesim yerlerinde gerekli yasaklara uymayan ve önlem almadan kurban atıklarını toprağa veren tesislere ise Çevre Kanununun 20 nci maddesinin (j) bendi gereğince toplu kesimler için 50.975 TL, bu fiilin konutlarda işlenmesi halinde 1.267 TL cezai işlem aynı Kanunun 24 üncü maddesi kapsamında uygulanır.

b) Cadde, sokak ve parkları kurban kesim yeri olarak kullananlar ile kurban kesiminden sonra kan, atık ve iç organları sokak, cadde ve parklarda bırakanlara, yetkili birimlerce gerekli yasal yaptırımlar uygulanır.

c) 24/6/2004 tarihli ve 5199 sayılı Hayvanları Koruma Kanununun 12 nci maddesinin birinci fıkrasına göre; hayvanların kesilmesi; dini kuralların gerektirdiği özel koşullar dikkate alınarak hayvanı korkutmadan, ürkütmeden, en az acı verecek şekilde, hijyenik kurallara uyularak ve usulüne uygun olarak bir anda yapılır. Hayvanların kesiminin ehliyetli kişilerce yapılması sağlanır. Bu hükümlere aykırı hareket edenlere hayvan başına 1.097 TL idari para cezası uygulanır.

ç) 5199 sayılı Kanunun 12 nci maddesinin ikinci fıkrasına göre “Dini amaçla kurban kesmek isteyenlerin kurbanlarını dini hükümlere, sağlık şartlarına, çevre temizliğine uygun olarak, hayvana en az acı verecek şekilde bir anda kesimi, kesim yerleri, ehliyetli kesim yapacak kişiler ve ilgili diğer hususlar Bakanlık, kurum ve kuruluşların görüşü alınarak, Diyanet İşleri Başkanlığının bağlı olduğu Bakanlıkça çıkarılacak yönetmelikle belirlenir.” hükmüne aykırı hareket edenlere hayvan başına 2752 TL idarî para cezası uygulanır.

d) 5199 sayılı Kanunun 14 üncü maddesinin birinci fıkrasının (a) bendine göre; hayvanlara kasıtlı olarak kötü davranmak, acımasız ve zalimce işlem yapmak, dövmek, aç ve susuz bırakmak, aşırı soğuğa ve sıcağa maruz bırakmak, bakımlarını ihmal etmek, fiziksel ve psikolojik acı çektirmek yasak olup bu hükme aykırı davrananlara 546 TL idari para cezası uygulanır.

e) 5199 sayılı Kanunun 14 üncü maddesinin birinci fıkrasının (e) bendine göre; kesin olarak öldüğü anlaşılmadan hayvanların vücutlarına müdahalede bulunmak yasak olup bu hükme aykırı davrananlara 546 TL para cezası uygulanır.

(2) Birinci fıkrada yer alan cezai işlemler İçişleri Bakanlığı, Gıda, Tarım ve Hayvancılık Bakanlığı, Orman ve Su İşleri Bakanlığı, Çevre ve Şehircilik Bakanlıklarının ilgili birimleri ile belediyelere uygulanır.

BEŞİNCİ BÖLÜM

Çeşitli ve Son Hükümler

Koordinasyon sağlanacak kurum ve kuruluşlar

MADDE 20 – (1) Koordinasyon sağlanacak kurum ve kuruluşlar aşağıda gösterilmiştir:

- a) Diyanet İşleri Başkanlığı,
- b) İçişleri Bakanlığı,
- c) Milli Eğitim Bakanlığı,
- ç) Sağlık Bakanlığı,
- d) Gıda, Tarım ve Hayvancılık Bakanlığı,
- e) Çevre ve Şehircilik Bakanlığı,
- f) Orman ve Su İşleri Bakanlığı,
- g) Belediyeler,
- ğ) TRT Genel Müdürlüğü,
- h) Türkiye Diyanet Vakfı,
- ı) Özel Radyo ve Televizyon Kuruluşları,
- i) Ticaret Borsaları,
- j) Türk Veteriner Hekimleri Birliği,
- k) Kasaplar Odası,
- l) Et ve Süt Kurumu.

Diğer hususlar

MADDE 21 – (1) Komisyonlar tarafından düzenlenecek eğitim kurslarına komisyon üyesi kurum ve kuruluşlar tarafından gerekli destek sağlanır.

(2) Komisyonlarca gerekli görülen il ve ilçelerde Kurban Bayramı öncesinde ve süresince İl Gıda, Tarım ve Hayvancılık Müdürlerinin sorumluluğunda ve Hayvan Sağlığı, Yetiştiriciliği ve Su Ürünleri Şube Müdürlerinin koordinasyonunda yeterli sayıda araç ile nöbetçi veteriner hekim görevlendirilir. Satılamayan hayvanların geri dönüşlerinde veteriner sağlık raporu düzenlenebilmesi amacıyla Gıda, Tarım ve Hayvancılık İl/İlçe Müdürlüklerince yeterli sayıda veteriner hekim görevlendirilir.

(3) Bu Tebliğin üçüncü bölümünde yer alan hususların yerine getirilmesi ve ilgili tüm kurum ve kuruluşlarla gerekli işbirliği ve koordinasyonun sağlanması için il ve ilçelerde Hayvan Sağlık Zabıtası Komisyonları acilen toplanır ve Tebliğ hükümlerinin işlerliğini artırmaya yönelik gerekli karar ve önlemler alınır.

(4) Belediyeler, halk sağlığı müdürlükleri ve toplum sağlığı merkezleri tarafından kurban kesim günlerinde kesim yerlerinden gelecek çağrılara seri bir şekilde ulaşılabilmesi için gerekli tedbirler alınır ve bu hususta bilgilendirme çalışmaları yapılır.

(5) Başkanlıkça TRT ve özel radyo ve televizyon kuruluşları ile işbirliği yapılarak Kurban Bayramı öncesi kamuoyunun bilgilendirilmesi sağlanır.

Yürürlükten kaldırılan tebliğler

MADDE 22 – (1) Aşağıda yazılı tebliğler yürürlükten kaldırılmıştır:

a) 28/10/2009 tarihli ve 27390 sayılı Resmî Gazete’de yayımlanan “2009 Yılı Kurban Hizmetlerinin Uygulanmasına Dair Tebliğ”.

b) 2/9/2010 tarihli ve 27717 sayılı Resmî Gazete’de yayımlanan “2010 Yılı Kurban Hizmetlerinin Uygulanmasına Dair Tebliğ”.

c) 25/9/2011 tarihli ve 28065 sayılı Resmî Gazete’de yayımlanan “2011 Yılı Kurban Hizmetlerinin Uygulanmasına Dair Tebliğ”.

ç) 28/8/2012 tarihli ve 28395 sayılı Resmî Gazete’de yayımlanan “2012 Yılı Kurban Hizmetlerinin Uygulanmasına Dair Tebliğ”.

d) 20/7/2013 tarihli ve 28713 sayılı Resmî Gazete’de yayımlanan “2013 Yılı Kurban Hizmetlerinin Uygulanmasına Dair Tebliğ”.

e) 7/8/2014 tarihli ve 29081 sayılı Resmî Gazete’de yayımlanan “2014 Yılı Kurban Hizmetlerinin Uygulanmasına Dair Tebliğ”.

f) 12/8/2015 tarihli ve 29443 sayılı Resmî Gazete’de yayımlanan “2015 Yılı Kurban Hizmetlerinin Uygulanmasına Dair Tebliğ”.

g) 3/8/2016 tarihli ve 29790 sayılı Resmî Gazete’de yayımlanan “2016 Yılı Kurban Hizmetlerinin Uygulanmasına Dair Tebliğ”.

Yürürlük

MADDE 23 – (1) Bu Tebliğ yayımı tarihinde yürürlüğe girer.

Yürütme

MADDE 24 – (1) Bu Tebliğ hükümlerini Başbakan Yardımcısı yürütür.

EK-1

DUYURU**KURBANLIK HAYVAN SATIN ALIRKEN DİKKAT EDİLECEK HUSUSLAR**

- ✓ DİNİ ÖLÇÜLERE UYGUN OLMASI
- ✓ SAĞLIKLI, BESİLİ OLMASI, GEBE OLMAMASI,
- ✓ VETERİNER SAĞLIK RAPORUNUN BULUNMASI, AŞI KAYDI OLMASI,
- ✓ KULAKLARININ KÜPELİ OLMASI,
- ✓ BÜYÜKBAŞ HAYVANLARIN PASAPORTLARININ BULUNMASI,
- ✓ KÜÇÜKBAŞ HAYVANLARIN NAKİL BELGELERİNİN OLMASI,
- ✓ KURBANLIK HAYVANLARIN ERKEK OLANLARININ TERCİH EDİLMESİ,
- ✓ SIĞIRLARIN İKİ YAŞINI DOLDURMUŞ OLMASI,

KURBAN KESİM YERLERİ

- ✓ ŞEHİRLERDE KESİMHANE VE KURBAN KOMİSYONLARININ BELİRLEDİĞİ KESİM YERLERİNDE,
- ✓ KÖYLER VE BELİRLENMİŞ KESİM YERİ BULUNMAYAN YERLERDE KENDİ BAHÇESİNDE KESİLECEK VE ÇEVREYE ZARAR VERİLMEMEYECİKTİR,
- ✓ CADDE, SOKAK VE PARK GİBİ KAMUSAL ALANLARDA KURBAN KESİLMEMEYECİKTİR.

KURBAN KESİLDİKTEN SONRA TOPLUM SAĞLIĞI AÇISINDAN

- ✓ KAN, ATIKLAR VE İÇ ORGANLAR SOKAK VE CADDELERE BIRAKILMAYACAK, EVCİL VE YABANI HAYVANLARA VERİLMEMEYECİKTİR, DERİN ÇUKURLARA GÖMÜLEREK İMHA EDİLECEKTİR.

KURBAN HİZMETLERİ KOMİSYONU BAŞKANLIĞI

EK-2

DUYURU**KURBAN OLARAK KESİLEN SIĞIR CİNSİ HAYVANLARIN KULAK
KÜPE VE PASAPORTLARI**

- ✓ ÜRETİCİLER
- ✓ SATICILAR
- ✓ KASAPLAR
- ✓ KASAP YARDIMCILARI
- ✓ VETERİNER HEKİMLER
- ✓ MUHTARLAR
- ✓ BELEDİYE ZABITA GÖREVLİLERİ
- ✓ VEKÂLETLE KURBAN KESİM ORGANİZASYONU YAPANLAR
- ✓ DİĞER GÖREVLİLER

VASITASIYLA İL VEYA İLÇE GIDA, TARIM VE HAYVANCILIK
MÜDÜRLÜKLERİNE KURBAN BAYRAMINI TAKİP EDEN 7 GÜN İÇİNDE
TESLİM EDİLECEKTİR.

KURBAN HİZMETLERİ KOMİSYONU BAŞKANLIĞI

EK-3

KONTROL LİSTESİ			
Kurbanlık Hayvanların Yüklenmesi, Taşınması ve Boşaltılması İle İlgili Hususlar	UYGUN	UYGUN DEĞİL	AÇIKLAMA
1	Nakil araçları hayvanların güvenli bir biçimde sevklerini sağlamak amacıyla, üzerleri hava şartlarına uygun ve hayvanlara yeterli hava sağlayacak şekilde kapatılır. Ayrıca kapakların sağlam ve hayvanların atlama ve kaçmalarını engelleyecek şekilde olması sağlanır.		
2	Araçlarda hayvanların hacimlerine ve planlanan yolculuğa uygun yeterli alan ve yükseklik olması sağlanır. Araçların yükleme yapılmadan önce temizlik ve dezenfeksiyonu yapılır, aracın taban döşemeleri üzerine en az 2 cm kalınlığında yataklık, sap, saman, talaş ve benzeri maddeler serilmesi sağlanır.		
3	Yüklenmeden önce ve sonra nakil araçları Sağlık Bakanlığından izinli dezenfektanlarla dezenfekte edilir.		
4	Hayvanların nakil vasıtalarına aşırı yüklenmelerine, nakliye sırasında yaralanma veya gereksiz yere acı ve ıstırap çekmelerine neden olabilecek nakil vasıtaları ile sevklerine izin verilmez.		
5	Hayvanların nakliyesinin sekiz saatten uzun sürmesi durumunda, uygun aralıklarla hayvanlara yem ve su verilmesi ve dinlendirilmesi konularında nakliyeci ve hayvan sahibine bilgi verilir, nakil araçlarının yem ve su yönünden tedarikli olup olmadıkları, ilk yardım çantası ile yeteri miktarda urgan, yular bulundurup bulundurmadıkları kontrol edilir.		
6	Kaçak hayvan hareketlerine karşı yol kontrol ve denetimleri yapılır.		
Satış Yerlerine Yönelik Alınacak Önlemler			
1	Hayvancılık işletmelerinden doğrudan yapılan satışlar hariç kurbanlık hayvanlar; hayvan pazarı, canlı hayvan borsası, hayvan park ve panayurlarının yanı sıra komisyonlarca alınan kararlar doğrultusunda belirlenen kurban satış yerlerinde ve özel kurban kesimi yapılacak işletmelerde alınıp satılır.		
2	Kurbanlık hayvan alım ve satım yerleri; resmi ve belediye veteriner hekimleri ile belediye zabıta ekipleri işbirliğinde etkin olarak denetlenerek kontrol edilir.		

3	Kurbanlık hayvan satış yerleri belediyelerce her gün sabah ve akşam usulüne uygun olarak temizlenir ve dezenfekte edilir.			
4	Satış yerlerine gelen hayvanlar giriş ve çıkışlarda bulaşıcı hastalıklar yönünden kontrol edilir ve hastalıklı hayvanların nakline izin verilmez.			
Kesim Yerlerinde Dikkat Edilecek Hususlar				
1	Kurbanlık hayvanlar, belediyelerde çalışma izni almış kesimhane ile Komisyonların belirlediği kesim yerlerinde; köylerde ve belirlenmiş kesim yeri bulunmayan yerlerde ise cadde, sokak ve parka bakmamak kaydıyla kendi bahçelerinde usulüne uygun olarak ve çevreye zarar vermeyecek şekilde ehil kişilerce kesilir.			
2	Kurban kesim yerlerindeki atıkların, kan ve diğer organların çevre kirliliğine sebep olmaması için gerekli önlemler alınır.			
3	Kesim sırasında oluşan atıklar, kist hidatik riskine karşı karaciğerler ve akciğerler evcil ve yabani hayvanlara verilmez. Derin çukurlara gömülerek bertaraf edilir.			
4	Kurbanlık hayvanların derileri usulüne uygun şekilde yüzülür.			
5	Belediye ve köy muhtarlarınca çevre ve toplum sağlığı dikkate alınarak temizlik yaptırılır.			
Denetimi Yapan Personel		Denetimi Yapan Personel		Denetimi Yapan Personel

ÇADIR NO

EK-4

KURBAN SATIŞ YERİ TAAHHÜTNAMESİ

KURBAN SATIŞ YERİNİN ADI		
SATICI /ÇADIR SAHİBİ BİLGİLERİ		
ADI SOYADI		
T.C KİMLİK NO		
ADRES		
TELEFON		
GETİRİLECEK HAYVAN SAYISI	BÜYÜKBAŞ:	KÜÇÜKBAŞ:

2017 Yılı Kurban Hizmetlerinin Uygulanmasına Dair Tebliğ'de belirtildiği üzere "**Kurban olması dinen sakıncalı olan hayvanlar kurban satış yerlerine getirilemez.**" hükmü kapsamında kurban vasfı taşımayan hayvanların kurban satış yerine getirilmemesi gerekmektedir. Bu kapsamda kurban satış yeri görevlileri tarafından yapılacak kontrollerde belgesiz, sağlık durumu iyi olmayan, gebe, özellikle büyükbaş hayvanlarda 2 yaşını doldurmamış (kapak atmamış), kurban vasfı taşımayan hayvanların kurban satış yerine alınmayacağını ve satışına izin verilmeyerek yasal işlem başlatılacağını hayvan sahibi/çadır sahibi koşulsuz kabul eder.

İş bu taahhütname, mahallinde tanzim edilerek imza ile kayıt altına alınmıştır.

Taahhüt Eden

Kurban Satış Yeri Yetkilisi

EK-5

Kurban Satış Yerleri Kontrol Formu

		Puan	Puan
		100	
Temizlik ve genel düzen (20)		20	
1	a	Kurban satış yerinin içindeki yollar asfalt, çakıl vb. ile toz ve çamur olmayacak malzeme ile kaplanmış mı?	5
	b	Kurban satış yeri genel olarak temiz mi?	2
	c	Satış yerinde oluşan hayvan atık ve pislikleri günlük olarak alınarak temizliği düzenli yapılıyor mu?	2
	ç	Yeterince ve uygun yön levhaları var mı?	2
	d	Otopark alanı yeterli mi?	1
	e	Alanda yeterince çöp kutusu var mı?	2
	f	Oluşacak katı atıklar (hayvan gübresi vb.) için sızdırmaz, kokuyu önleyici depolama alanı var mı?	2
	g	Satıcılara kurban satış yeri ile ilgili taahhütname doldurtuluyor mu?	4
Hayvanların indirilip bindirilme rampaları (6)		6	
2	a	Kurbanlık hayvanların araçlara bindirilmesi ve indirilmesi için, satış yerinin içinde, etrafı hayvanların kaçmasını önleyecek şekilde korkuluklarla çevrili rampalar var mı?	4
	b	Kurbanlık hayvanların araçlara bindirilmesi ve indirilmesi bu rampalardan yapılıyor mu?	2
Kurban satış yerinin girişinde hayvanların kurban olmaya uygun olup olmaması ile ilgili kontroller (22)		22	
3	a	Yeterince veteriner hekim var mı?	3
	b	Kurbanlıklar satış alanına tek kapıdan kontrol altında alınıyor mu?	3
	c	Bütün kurbanlıklar için veteriner sağlık raporu, pasaport ve nakil belgesi kontrolü yapılıyor mu?	5
	ç	Bütün kurbanlıklara yaş kontrolü yapılıyor mu?	5
	d	Kurbanlıklara sağlık kontrolü yapılıyor mu?	2
	e	Kurbanlığa uygun olmayan hayvanlar işaretleniyor mu?	2
	f	Kurbanlığa uygun olmayan hayvanların işaretlendiği konusunda satış alanında halka yönelik bilgilendirme afişleri var mı?	2
Hayvan barınma yerleri (20)		20	
4	a	Hayvan barınma yerlerinin üzeri ve çevresi örtülü mü?	8
	b	Hayvan barınma yerlerinin yeterli havalandırması var mı?	3
	c	Hayvanlar için düzenli yemlik ve suluklar var mı?	4
	ç	Hayvanların yatacakları yerlerin zemini temiz ve kuru mu?	5
Sosyal mekanlar (20)		20	
5	a	Mescit var mı?	3
	b	Abdest alma yeri var mı?	2
	c	Lavabo var mı? / Temiz mi?	3
	ç	WC var mı? / Temiz mi?	3
	d	Dirilenme alanı uygun mu (masa-sandalye, gölgelik vb)?	3
	e	Çay ikramı vb. var mı?	2
	f	Kurban satış alanında acil sağlık müdahalesi için revir ve sağlık görevlisi var mı?	4
Satıcıların kalma yerleri (8)		8	
6	a	Satıcılar için kalma yerleri mevcut mu?	3
	b	WC'si var mı? / Temiz mi?	1
	c	Banyosu var mı? / Temiz mi?	1
	ç	Yemek pişirmek için uygun mutfak var mı?	1
	d	Barınma alanında yangın önlemleri alınmış mı?	2
Güvenlik (4)		4	
7	a	Kurban satış alanında güvenliği sağlamak üzere yeterince zabita veya özel güvenlik görevlisi var mı?	2
	b	Sahte para için önlem alınmış mı?	2

EK-6

Kurban Kesim Yerleri Kontrol Formu

		Puan	Puan
		100	
Temizlik ve genel düzen (25)		25	
a	Kurban kesim yerinin içindeki yollar asfalt, çakıl vb. ile toz ve çamur olmayacak malzeme ile kaplanmış mı?	3	
b	Kurban kesim yeri genel olarak temiz mi?	2	
c	Kesim yerinde oluşan hayvan atık ve pisliklerinin temizliği düzenli yapılıyor mu?	2	
ç	Yeterince ve uygun yön levhaları var mı?	1	
d	Otopark alanı yeterli mi?	1	
e	Alanda yeterince çöp kutusu var mı?	1	
f	Kesim sonrası oluşan atık, artık ve yan ürünlerin hijyenik şartlara uygun olarak çevre ve toplum sağlığına zarar vermeyecek şekilde izale, bertaraf ve tahliyesi sağlanmış mı?	2	
g	Kesim artığı, insan tüketimine uygun olmayan et ve diğer kısımların daha sonra alınmak üzere toplanacağı üstü kapalı bir yer var mı?	5	
ğ	Oluşan kesim artıklarının ekonomik olarak değerlendirilebilmesi için yapılan çalışmalar var mı?	3	
h	Kesim yerinde; hayvanlardan insanlara bulaşan hastalıklar olan zoonozlar açısından, kesilen hayvanın sağlıklı olup olmadığına dair bazı temel bilgiler (kanın koyuluğu, ciğerlerde görülebilecek kistler, lezyonlar, deriatı kanama odakları gibi bir takım şüpheli durumlar) ve hayvandan kistli, hastalıklı bölgeleri uzaklaştırdıktan sonra kullandığı bıçak vb. ekipmanı değiştirmesi, kullandığı malzemelerin dezenfeksiyonunu sağlamanın önemi ile ilgili afişler asılmış mı?	2	
i	Kesim alanının etrafı dışardan köpek vb. giremeyecek şekilde çevrilmiş mi?	3	
Hayvanların indirilip bindirilme rampaları (6)		6	
a	Kurbanlık hayvanların araçlara bindirilmesi ve indirilmesi için, satış yerinin içinde, etrafı hayvanların kaçmasını önleyecek şekilde korkuluklarla çevrili rampalar var mı?	4	
b	Kurbanlık hayvanların araçlara bindirilmesi ve indirilmesi bu rampalardan yapılıyor mu?	2	
Kesim yeri (35)		35	
a	Kesim yapılacak yer; zemininde su ve kan birikmeyen, kolay yıkanabilir ve dezenfekte edilebilir yapıda mı?	9	
b	Kesim yapılacak yer kapalı ise; ışıklandırma ve havalandırma yeterli ölçüde mi?	2	
c	Kesim yerinde ihtiyaç karşılayacak ölçüde su mevcut mu ve kullanıcıların kolay ulaşabileceği şekilde dağıtımı yapılmış mı?	2	
ç	Kesim sonrası yıkama suyu ile dış ortama taşınan, kan ve yağ içeren, pis suyun arıtılması için arıtma üniteleri var mı?	3	
d	Kesim yerinde kesim için gelenlerin kullandığı sosyal mekanların dışında; yetiştirici, satıcı, görevli personel, kasap ve kasap yardımcılarının sosyal ihtiyaçlarını karşılayabilecekleri yerler (su, tuvalet, mescit, kapalı oturma yerleri vb.) var mı?	5	
e	Hayvanların birbirlerini görmelerini engelleyici bir düzenleme getirilmiş mi?	2	
f	Kesim için gelenlerin et taksimi vb. yapabileceği yeterli ve muntazam alan var mı?	4	
g	Kanın kan tanklarında depolanması ya da bir kanalla toplandıktan sonra atık suyun verilmesi için şehir kanalizasyon şebekesine bağlantının olması veya sızdırmaz fosseptik çukurlar yapılması, vidanjörlerle düzenli olarak çekilmesi sağlanmış mı?	5	
ğ	Ete temas eden bıçak vb. aletler ve kesim işinde çalışanların ellerinin temizlik ve dezenfeksiyonu için uygun bir sistem var mı?	3	
Sosyal mekanlar (20)		20	
a	Mescid var mı?	3	
b	Abdest alma yeri var mı?	2	
c	Lavabo var mı? / Temiz mi?	3	
ç	WC var mı? / Temiz mi?	3	
d	Dinlenme alanı uygun mu (masa-sandalye, gölgelik vb)?	3	
e	Çay ikramı vb var mı?	2	
f	Kurban kesim alanında acil sağlık müdahalesi için revir ve sağlık görevlisi var mı?	4	
Kesim görevlileri (12)		12	
a	Kesim görevlileri kesim sırasında çizme ve önlük giyiyorlar mı?	3	
b	Kesim görevlilerinin hijyen eğitimi belgesi var mı?	4	
c	Kesim görevlilerinin "Kurban Kesim Elemanı Yetiştirme ve Geliştirme Kursu Bitirme Belgesi" ya da kasaplık belgesi var mı?	5	
Kaçan hayvanları yakalama ile ilgili bir önlem alınmış mı? (2)		2	
a	Kaçan hayvanları yakalama ile ilgili bir önlem alınmış mı?	2	

Çevre ve Şehircilik Bakanlığında:**EFFECTİS ERA AVRASYA TEST VE BELGELENDİRME A.Ş.’NİN ONAYLANMIŞ KURULUŞ OLARAK GÖREVLENDİRİLMESİNE DAİR TEBLİĞ (MHG/2017-22)**

MADDE 1 – (1) Avrupa Komisyonu tarafından 2184 kimlik kayıt numarası tahsis edilen ve TOSB TAYSAD Organize Sanayi Bölgesi 1.Cad. 15.Yol No:1 Kat:3 Şekerpınar - Çayırova/KOCAELİ adresinde bulunan Efectis Era Avrasya Test ve Belgelendirme A.Ş. 10/7/2013 tarihli ve 28703 sayılı Resmî Gazete’de yayımlanan Yapı Malzemeleri Yönetmeliği (305/2011/AB) çerçevesinde Ek-1’de yer alan kapsamda performansın değişmezliğinin değerlendirilmesi ve doğrulanması faaliyetini yürütmek üzere Çevre ve Şehircilik Bakanlığı tarafından onaylanmış kuruluş olarak görevlendirilmiştir.

MADDE 2 – (1) Bu Tebliğ yayımı tarihinde yürürlüğe girer.

MADDE 3 – (1) Bu Tebliğ hükümlerini Çevre ve Şehircilik Bakanı yürütür.

EK-1**Efectis Era Avrasya Test ve Belgelendirme A.Ş.’nin Görevlendirme Kapsamı**

Avrupa Komisyonu Karar No.	Ürün(ler)/ Amacı	Kullanım	Performansın Değişmezliğinin Değerlendirilmesi ve Doğrulanması Sistemi	Şartnameler	Görevler
95/467/EC	Alçı malzemeleri (1/4): İnce laminantlı tavan elemanları ve elyafli alçı panolar, elyafli hazır alçı sıvalar ve birleşik malzemeleri yangına maruz kalmaya hassas yüzeye yerleştirilmiş kompozit malzemeler (Yangına tepki düzenlemelerine tabi olan duvarlarda, bölmelerde, tavanlarda ve bu yüzeylerin kaplanmasında)		Sistem 3	TS EN 13658-1 TS EN 13658-2 TS EN 13815 TS EN 13915 TS EN 13950 TS EN 13963 TS EN 14190 TS EN 14209 TS EN 14353+A1 TS EN 14496 TS EN 15283-1+A1 TS EN 15283-2+A1 TS EN 520+A1	Onaylanmış Laboratuvar
95/467/EC	Alçı malzemeleri (2/4): Alçıpanlar, bloklar, tavan elemanları, elyafli hazır alçı sıvalar ve alçı sıvalar, ilgili yardımcı malzemeler dahil. (Duvarlarda, bölmelerde veya tavanlarda,(ilgili olarak) yapılarda yapısal elemanların ve/veya yangın bölmelerinin yangından korunumu için düşütilen yerlerde)		Sistem 3	TS EN 12859 TS EN 12860 TS EN 13279-1 TS EN 14195 TS EN 14195/AC TS EN 14246 TS EN 14246/AC TS EN 520+A1	Onaylanmış Laboratuvar
96/578/EC	Sıhhi cihazlar (1/1) : Modüler umumi tuvaletler ve prefabrike tuvalet kabinleri (Kişisel hijyen için)		Sistem 3	TS EN 1825-1 TS EN 858-1 TS EN 858-1/A1	Onaylanmış Laboratuvar

96/580/EC	Giydirme cepheler (1/1) : Giydirme cephe çitleri (Yangına tepki düzenlemelerine tabi olan dış duvarlarda)	Sistem 3	TS EN 13830	Onaylanmış Laboratuvar
97/462/EC	Ahşap temelli malzemeler (2/2): Yontulup düzeltilmemiş, kaplama, cilalı veya kaplanmış ahşap esası paneller (İç ve dış uygulamadaki strüktürel olmayan elemanlar için)	Sistem 3	TS EN 13986+A1	Onaylanmış Laboratuvar
97/464/EC	Yapı içinde ve dışında kullanılan atık su mühendisliği malzemeleri- Yangına tepki karakteristiği konusunda uygunluk değerlendirme sistemleri: -Atık su arıtma tesisleri ve yapıyla bağlantılı arıtma ekipmanları için kitler ve elemanlar -Foseptik (Yangına tepki düzenlemelerine tabi olan kullanımlarda)	Sistem 3	TS EN 12566-6 TS EN 12566-7	Onaylanmış Laboratuvar
97/740/EC	Duvarcılık ile ilgili ürünler (3/3): Yangına maruz kaldığında hassaslaşabilecek bir yüzeye sahip ısı yalıtım malzemeleri ile birleştirilmiş duvarcılık elemanları (Yangına tepki düzenlemelerine tabi olan duvar ve bölümler elemanlarında)	Sistem 3	TS EN 15824	Onaylanmış Laboratuvar
97/808/EC	Döşemeler (2/2) : Döşeme şap malzemeleri (İç kullanımlar için)	Sistem 3	TS EN 13454-1 TS EN 13813 TS EN 14016-1	Onaylanmış Laboratuvar

97/808/EC	<p>Döşemeler (2/2) : Sert döşeme malzemeleri (A) Parçalar Kaplama ürünleri, toprak karolar, mozaikler, parke, ağ veya levhadan süsler, yer izgaraları, sert lamine döşemeler, ahşap bazlı malzemeler. (Üzeri kapatılmış umumi ulaşım alanlarını da kapsayan iç kullanımlar için)</p>	Sistem 3	<p>TS EN 12057 TS EN 12058 TS 436 EN 1340 TS 436 EN 1340/AC TS 213-1EN 13748-1 TS EN 14342+A1 TS EN 14411 TS EN 15285 TS EN 15285/AC</p>	Onaylanmış Laboratuvar
97/808/EC	<p>Döşemeler (2/2) : Esnek ve dokuma yer döşemeleri Karo, tabaka veya rulo şeklinde piyasaya sunulan homojen ve heterojen esnek yer kaplamaları biçiminde [karolar, plastik ve kauçuk levhalar (aminoplastik ısı ile sertleşen kaplamalar), linolyum ve mantar; antistatik tabaka, serbest yayılan yer karoları, esnek lamine yer kaplamalarını içeren dokuma yer döşemeleri] (İç kullanımlar için)</p>	Sistem 3	<p>TS EN 14041 TS EN 14041/AC TS EN 14904</p>	Onaylanmış Laboratuvar
98/436/EC	<p>Tüm çatı örtüleri, çatı ışıklıkları, çatı pencereleri ve tamamlayıcı malzemeler (2/6): Düz(yassı) ve profil Levhalar (Yangına tepki düzenlemelerine tabi olan kullanımlarda)</p>	Sistem 3	<p>TS EN 1013+A1 TS EN 14782 TS EN 14783 TS EN 494+A1 TS EN 534+A1</p>	Onaylanmış Laboratuvar
98/436/EC	<p>Tüm çatı örtüleri, çatı ışıklıkları, çatı pencereleri ve tamamlayıcı malzemeler (2/6): Fabrikada birleştirilmiş kompozit ve sandviç paneller (Yangına tepki düzenlemelerine tabi olan kullanımlarda)</p>	Sistem 3	<p>TS EN 14509</p>	Onaylanmış Laboratuvar

98/436/EC	Tüm çatı örtüleri, çatı ışıklıkları, çatı pencereleri ve tamamlayıcı malzemeler (2/6): Çatı kaplama malzemeleri, arduvazları, taşları ve kiremitleri (Yangına tepki düzenlemelerine tabi olan kullanımlarda)	Sistem 3	TS EN 12326-1 TS EN 1304 TS EN 14964 TS EN 490 TS EN 492 TS EN 494+A1 TS EN 544:2011	Onaylanmış Laboratuvar
98/436/EC	Tüm çatı örtüleri, çatı ışıklıkları, çatı pencereleri ve tamamlayıcı malzemeler (2/6): Çatı pencereleri (Yangına tepki düzenlemelerine tabi olan kullanımlarda)	Sistem 3	TS EN 14351-1:2006+A2	Onaylanmış Laboratuvar
98/436/EC	Tüm çatı örtüleri, çatı ışıklıkları, çatı pencereleri ve tamamlayıcı malzemeler (2/6): Çatı ışıklıkları (Yangına tepki düzenlemelerine tabi olan kullanımlarda)	Sistem 3	TS EN 14963 TS EN 1873	Onaylanmış Laboratuvar
98/437/EC	İç ve dış duvar ve tavan kaplamalarda tamamlayıcı elemanlar (3/5): Rulo halindeki kaplamalar (Yangına tepki düzenlemelerine tabi duvar veya tavanların iç kaplamalarında)	Sistem 3	TS EN 14716 TS EN 15102:2007+A1	Onaylanmış Laboratuvar
98/437/EC	İç ve dış duvar ve tavan kaplamalarda tamamlayıcı elemanlar (3/5): Asma tavanlar (kitler) (Yangına tepki düzenlemelerine tabi tavanların iç ve dış kaplamalarında)	Sistem 3	TS EN 13964	Onaylanmış Laboratuvar
98/437/EC	İç ve dış duvar ve tavan kaplamalarda tamamlayıcı elemanlar (3/5): Kaplama Plakaları (Yangına tepki düzenlemelerine tabi duvarların ve tavanların iç veya dış kaplaması olarak)	Sistem 3	TS EN 1469 TS EN 14783	Onaylanmış Laboratuvar

98/437/EC	İç ve dış duvar ve tavan kaplamalarda tamamlayıcı elemanlar (3/5): Fayanslar (Yangına tepki düzenlemelerine tabi duvarların ve tavanların iç veya dış kaplaması olarak)	Sistem 3	TS EN 12057 TS EN 14411 TS EN 14782 TS EN 15286 TS EN 490	Onaylanmış Laboratuvar
98/437/EC	İç ve dış duvar ve tavan kaplamalarda tamamlayıcı elemanlar (3/5): 'Shingel'lar (Yangına tepki düzenlemelerine tabi duvar veya tavanların dış kaplamalarında)	Sistem 3	TS EN 12467 TS EN 16153+A1	Onaylanmış Laboratuvar
98/437/EC	İç ve dış duvar ve tavan kaplamalarda tamamlayıcı elemanlar (3/5): Yüzey Kaplamaları (Yangına tepki düzenlemelerine tabi duvarların ve tavanların iç veya dış kaplaması olarak)	Sistem 3	TS EN 13245-2 TS EN 14915 TS EN 534+A1	Onaylanmış Laboratuvar
98/437/EC	İç ve dış duvar ve tavan kaplamalarda tamamlayıcı elemanlar (3/5): Paneller (Yangına tepki düzenlemelerine tabi duvarların ve tavanların iç veya dış kaplaması olarak)	Sistem 3	TS EN 1013+A1 TS EN 14509 TS EN 15102:2007+A1 TS EN 438-7	Onaylanmış Laboratuvar
98/601/EC	Yol yapım malzemeleri (2/2): Bittümlü karışımlar (Yangına Tepki düzenlemelerine tabi kullanımlar için.)	Sistem 3	TS EN 13108-1 TS EN 13108-1/AC TS EN 13108-2 TS EN 13108-2/AC TS EN 13108-3 TS EN 13108-3/AC TS EN 13108-4 TS EN 13108-4/AC TS EN 13108-5 TS EN 13108-5/AC TS EN 13108-6 TS EN 13108-6/AC TS EN 13108-7 TS EN 13108-7/AC	Onaylanmış Laboratuvar

99/90/EC	Membranlar (2/3): Nem Geçirimsiz şilteler (Yangına tepki tabi düzenlemelerine kullanımlar için)	Sistem 3	TS EN 13967 TS EN 13969 TS EN 13969/A1	Onaylanmış Laboratuvar
99/90/EC	Membranlar (2/3): Geçirimsizlik tabakaları (Yangına tepki tabi düzenlemelerine kullanımlar için)	Sistem 3	TS EN 14909 TS EN 14967 TS EN 15814+A2	Onaylanmış Laboratuvar
99/90/EC	Membranlar (2/3): Çatı altı tabakaları (Yangına tepki tabi düzenlemelerine kullanımlar için)	Sistem 3	TS EN 13859-1	Onaylanmış Laboratuvar
99/90/EC	Membranlar (2/3): Çatı şilteleri (Yangına tepki tabi düzenlemelerine kullanımlar için)	Sistem 3	TS EN 13707 TS EN 13956	Onaylanmış Laboratuvar
99/90/EC	Membranlar (2/3): Su buharı kontrol tabakaları (Yangına tepki tabi düzenlemelerine kullanımlar için)	Sistem 3	TS EN 13859-1 TS EN 13859-2 TS EN 13970 TS EN 13970/A1 TS EN 13984	Onaylanmış Laboratuvar

99/91/EC	Isı yalıtım malzemeleri (2/2): Isı yalıtım malzemeleri (fabrika yapımı malzemeler ve kullanım yerinde şekillendirilmesi amaçlanan malzemeler) (Yangına tepki düzenlemelerine tabi kullanımlar için)	Sistem 3	TS EN 13162+A1 TS EN 13163+A1 TS EN 13164+A1 TS EN 13165+A2 TS EN 13166+A2 TS EN 13167+A1 TS EN 13168+A1 TS EN 13169+A1 TS EN 13170+A1 TS EN 13171+A1 TS EN 14063-1 TS EN 14063-1/AC TS EN 14064-1 TS EN 14303:2009+A1 TS EN 14304:2009+A1 TS EN 14305+A1 TS EN 14306:2009+A1 TS EN 14307:2009+A1 TS EN 14308:2009+A1 TS EN 14309:2009+A1 TS EN 14313:2009+A1 TS EN 14314:2009+A1 TS EN 14315-1 TS EN 14316-1 TS EN 14317-1 TS EN 14318-1 TS EN 14319-1 TS EN 14320-1 TS EN 14933 TS EN 14934 TS EN 15501 TS EN 15599-1 TS EN 15600-1 TS EN 15732 TS EN 16069+A1	Onaylanmış Laboratuvar
99/94/EC		Sistem 3	TS EN 15037-5	Onaylanmış Laboratuvar
99/469/EC	Beton, harç ve çimento şerbetiyle ilgili malzemeler (2/2): Beton koruma ve tamir ürünleri (Yangına tepki düzenlemelerine tabi kullanımlar için)	Sistem 3	TS EN 1504-2 TS EN 1504-3 TS EN 1504-4 TS EN 1504-6	Onaylanmış Laboratuvar

99/470/EC	Yapıştırıcılar(2/2): Karo yapıştırıcıları (Yangına tepki düzenlemelerine tabi kullanımlar için)	Sistem 3	TS EN 12004:2007+A1	Onaylanmış Laboratuvar
99/472/EC	İnsan teması olmayan kullanım için düşünülmüş su boruları, depoları ve yardımcıları (4/5): Valfler ve musluklar (Yangın düzenlemelerine tabi alanlardaki tesisatlarda insan kullanımı için düşünülmemiş suyun taşıma/ atım/ depolanmasında)	Sistem 3	TS EN 15069	Onaylanmış Laboratuvar
99/472/EC	İnsan teması olmayan kullanım için düşünülmüş su boruları, depoları ve yardımcıları (4/5): Fittingler, yapıştırıcılar, sızdırmazlık contaları, ek yeri sızdırmazlık profilleri (Yangına tepki düzenlemelerine tabi alanlardaki tesisatlarda insan kullanımı için düşünülmemiş suyun taşıma/ atım/ depolanmasında)	Sistem 3	TS EN 295-1 TS EN 295-4 TS EN 295-5 TS EN 295-7	Onaylanmış Laboratuvar
2000/245/EC	Düz cam, kanal biçimli camlar ve cam tuğla mamulleri (2/6): Düz veya bombe cam paneller (Yangına tepki düzenlemelerine tabi kullanımlar için)	Sistem 3	TS EN 1096-4 TS EN 12150-2 TS EN 12337-2 TS EN 13024-2 TS EN 14178-2 TS EN 14179-2 TS EN 14321-2 TS EN 14449 TS EN 1748-1-2 TS EN 1748-2-2 TS EN 1863-2	Onaylanmış Laboratuvar

2000/245/EC	Düz cam, kanal biçimli camlar ve cam bloklar (2/6): Cam izolasyon birimleri (Yangına tepki düzenlemelerine tabi kullanımlar için)	Sistem 3	TS EN 1279-5+A2	Onaylanmış Laboratuvar
2011/19/EU	Bina ve yaya yollarındaki derzlerde taşıyıcı olmayan kullanımlar için sızdırmazlık malzemeleri (2/2): Bina ve yaya yollarındaki derzlerde taşıyıcı olmayan kullanımlar için sızdırmazlık malzemeleri (Yangına tepki düzenlemelerine tabi olan kullanımlar için)	Sistem 3	TS EN 15651-1 TS EN 15651-2 TS EN 15651-3 TS EN 15651-4	Onaylanmış Laboratuvar

Çevre ve Şehircilik Bakanlığından:

TÜRK LOYDU VAKFI İKTİSADİ İŞLETMESİNİN ONAYLANMIŞ KURULUŞ OLARAK GÖREVLENDİRİLMESİNE DAİR TEBLİĞ (MHG/2014-15)'DE DEĞİŞİKLİK YAPILMASINA DAİR TEBLİĞ (MHG/2017-23)

MADDE 1 – 15/3/2014 tarihli ve 28942 sayılı Resmî Gazete’de yayımlanan Türk Loydu Vakfı İktisadi İşletmesinin Onaylanmış Kuruluş Olarak Görevlendirilmesine Dair Tebliğ (MHG/2014-15)’in ismi “Türk Loydu Uygunluk Değerlendirme Hizmetleri A.Ş.’nin Onaylanmış Kuruluş Olarak Görevlendirilmesine Dair Tebliğ (MHG/2014-15)” olarak değiştirilmiştir.

MADDE 2 – Aynı Tebliğin 1 inci maddesinin birinci fıkrasında yer alan “Türk Loydu Vakfı İktisadi İşletmesi” ibaresi “Türk Loydu Uygunluk Değerlendirme Hizmetleri A.Ş.” olarak değiştirilmiştir.

MADDE 3 – Aynı Tebliğin Ek-1’i ekteki şekilde değiştirilmiştir.

MADDE 4 – Bu Tebliğ yayımı tarihinde yürürlüğe girer.

MADDE 5 – Bu Tebliğ hükümlerini Çevre ve Şehircilik Bakanı yürütür.

“Ek-1

Türk Loydu Uygunluk Değerlendirme Hizmetleri A.Ş.’nin Görevlendirme Kapsamı

Avrupa Komisyonu Karar No.	Ürün(ler)/ Kullanım Amacı	Performansın Değişmezliğinin Değerlendirilmesi ve Doğrulanması Sistemi	Şartnameler	Görevler
98/214/EC	Strüktürel metalik kesitler/profiller Sıcak haddelenmiş, soğuk şekillendirilmiş veya başka şekilde üretilmiş çeşitli şekillerdeki kesitler/profiller(T, L, H, U, Z, I, kanallar, köşebent, oluk, boru) ,yassı ürünler (tabaka, levha, şerit) çeşitli metal malzemelerden yapılmış, korozyona karşı astarlanarak (kaplanarak) korunmuş yada korunmamış dökme, dövme ve çubuk demirler. (Metal yapılarda veya metal ve beton karma yapılarda kullanılmak üzere)	Sistem 2+	TS EN 10025-1 TS EN 10210-1 TS EN 10219-1 TS EN 15048-1 TS EN 15088	Fabrika Üretim Kontrolü Belgelendirme Kuruluşu
98/214/EC	Strüktürel metalden yapılmış inşaat malzemeleri: -Makaslar, kirişler, kolonlar, merdivenler, döşeme mertekleri, taşıyıcı direkler ve palplanj (perde) gibi bitmiş metal ürünler. Belirli uygulamalar için tasarlanarak uygun büyüklüklerde kesilmiş parçalar, raylar, traversler. Bunlar astarlanarak korozyona karşı korunmuş yada korunmamış olabilir, kaynaklı yada kaynaklız olabilir. (Temellerde ve yapı çerçevelerinde kullanım için)	Sistem 2+	TS EN 1090-1:2009 +A1:2011	Fabrika Üretim Kontrolü Belgelendirme Kuruluşu

98/214/EC	Kaynak malzemeleri (Strüktürel metal yapı işlerinde kullanmak için)	Sistem 2+	TS EN 13479	Fabrika Üretim Kontrolü Belgelendirme Kuruluşu
98/214/EC	Strüktürel bağlayıcılar Metal perçinler, cıvatalar (somunlar ve pullar) ve H. R. Cıvataları (yüksek mukavemetli öngerilimli cıvatalar-High Resistance), başlı çiviler, vidalar, demiryolu sürgüleri. (Strüktürel metal işlerde kullanmak için)	Sistem 2+	TS EN 14399-1	Fabrika Üretim Kontrolü Belgelendirme Kuruluşu

”

Ekonomi Bakanlığından:**DIŞ TİCARET SERMAYE ŞİRKETLERİNE İLİŞKİN KARAR**

MADDE 1 – 10/06/2017 tarihli ve 30092 sayılı Resmî Gazete’de yayımlanan Dış Ticaret Sermaye Şirketlerine İlişkin Karar’ın 1 inci maddesinde yer verilen listeye aşağıda bilgileri yer alan şirket eklenmiştir.

NO	ŞİRKETİN UNVANI	ADRESİ	TELEFON	FAKS
56	TGS DIŞ TİCARET A.Ş.	Halkalı Merkez Mh. Basın Ekspres Yolu Capital Tower No:9 Kat:1 Halkalı-Küçükçekmece/STANBUL	(212) 644 58 58	(212) 504 63 55

MADDE 2 – Bu Karar yayımı tarihinde yürürlüğe girer.

MADDE 3 – Bu Karar hükümlerini Ekonomi Bakanı yürütür.

Ulaştırma, Denizcilik ve Haberleşme Bakanlığından:**KAMUNET AĞINA BAĞLANMA VE KAMUNET AĞININ DENETİMİNE İLİŞKİN USUL VE ESASLAR HAKKINDA TEBLİĞ****BİRİNCİ BÖLÜM****Amaç, Kapsam, Dayanak ve Tanımlar****Amaç ve kapsam**

MADDE 1 – (1) Bu Tebliğin amacı; KamuNet’e dâhil edilecek ve dâhil olan kamu kurumlarının KamuNet’e bağlı bilgi ve iletişim sistemlerine ilişkin olarak karşılması gereken asgari gereklilikler ile bu kurumların denetlenmesine ilişkin usul ve esasların belirlenmesidir.

Dayanak

MADDE 2 – (1) Bu Tebliğ, 5/11/2008 tarihli ve 5809 sayılı Elektronik Haberleşme Kanununun 5 inci maddesinin birinci fıkrasının (h) bendine dayanılarak hazırlanmıştır.

Tanımlar

MADDE 3 – (1) Bu Tebliğde geçen;

- a) Bakanlık: Ulaştırma, Denizcilik ve Haberleşme Bakanlığını,
- b) Bilgi Güvenliği Yönetim Sistemi (BGYS): Bilginin gizliliğini, bütünlüğünü ve erişilebilirliğini sağlamak üzere; sistemli, kuralları koyulmuş, planlı, yönetilebilir, sürdürülebilir, dokümanite edilmiş, kurumun yönetimince kabul görmüş ve uluslararası güvenlik standartlarının temel alındığı faaliyetler bütünü,
- c) Bütünlük: Varlıkların doğruluğunu ve tamlığını koruma özelliğini,
- ç) Erişilebilirlik: Yetkili bir varlık tarafından talep edildiğinde erişilebilir ve kullanılabilir olma özelliğini,
- d) Gizlilik: Bilginin yetkisiz kişiler, varlıklar ya da süreçlere kullanılabilir yapılmama ya da açıklanmama özelliğini,
- e) İşletmeci: KamuNet'e ait altyapıyı işleten işletmeciyi,
- f) Kamu kurumu: KamuNet'e dâhil olan ya da olacak kamu kurumu ve kuruluşunu,
- g) KamuNet: Kamu kurum ve kuruluşları tarafından özel ağ ile internet ortamından sunulmuş şekilde hizmet, işlem ve veri trafiğinin aktarılacağı, fiziksel ve siber saldırılara karşı daha güvenli kapalı devre, kamu sanal ağı altyapısını,
- ğ) Kurumsal SOME: Kamuda ve ilgili Sektörel Siber Olaylara Müdahale Ekibi tarafından belirlenen kritik altyapı işleten kurumlarda kurulan Siber Olaylara Müdahale Ekibini,
- h) Sektörel SOME: Kritik sektörlerde, varsa sektörü düzenleyici ve denetleyici kurumlar, yoksa ilgili bakanlıklar bünyesinde kurulan Siber Olaylara Müdahale Ekibini,
- ı) SOME: Siber Olaylara Müdahale Ekibini,
- i) USOM: Ulusal Siber Olaylara Müdahale Merkezini,
- j) Varlık: KamuNet için değeri olan herhangi bir şeyi, ifade eder.

(2) Bu Tebliğde geçen ve birinci fıkrada yer almayan tanımlar için elektronik haberleşme mevzuatında yer alan tanımlar geçerlidir.

İKİNCİ BÖLÜM**Kamu Kurumu Yükümlülükleri ve Asgari Gereksinimler****Kamu kurumu yükümlülükleri ve asgari gereksinimler**

MADDE 4 – (1) Kamu kurumu, KamuNet'e ilişkin aşağıda yer alan asgari gereksinimleri karşılar ve kayıt altına alır:

a) KamuNet'e bağlantı yapacak birimlerini ve sistemlerini kapsayacak BGYS'sini kurar ve işletir,

b) Kurmuş olduğu BGYS için, TS ISO/IEC 27001 veya ISO/IEC 27001 standardına göre belgesini alır ve güncelliğini sağlar. Bu belgeleri, TS ISO/IEC 27001 veya ISO/IEC 27001 standardı kapsamında Türk Akreditasyon Kurumu tarafından akredite edilen belgelendirme

kuruluşları veya Uluslararası Akreditasyon Forumu Karşılıklı Tanınma Antlaşmasında yer alan ulusal akreditasyon kurumlarınca akredite edilmiş belgelendirme kuruluşlarından temin eder,

c) Kurum yönetimi tarafından onaylanmış bilgi güvenliği yönetim sistemi politikasına uygun olarak KamuNet ile ilgili politika tanımlar, dokümanlar eder, ilgili çalışanlarının ve tarafların söz konusu politikaya ilişkin farkındalığını sağlar,

ç) Bilgi güvenliği ihtiyaçlarını karşılayacak şekilde bilgi varlıklarının gizlilik dereceleri sınıflandırılmasını Türk Standartları Enstitüsü tarafından Kritere Uygunluk Belgesi TSEK 523 Kriteri olarak yayınlanan Bilgi Varlıklarının Gizlilik Derecelerine Göre Sınıflandırılması Dokümanına uygun olarak yapar. Sınıflandırılan gizlilik derecelerine göre şifreleme tekniklerini kullanabilir,

d) KamuNet'e dâhil olan birimlerinde çalışan personeline yönelik BGYS ile birlikte siber güvenlik de dâhil olacak şekilde bilgilendirme ve eğitimler verir,

e) KamuNet'ten sorumlu bir ekip oluşturur. Bu ekibin iletişim bilgilerini Bakanlık ve İşletmeci ile paylaşır ve güncel tutar,

f) Sunucu ve istemci ağlarında internet üzerinden ve yerel ağ içerisinde düzenli zafiyet taramaları yapar, var olan zafiyetleri tespit ederek gerekli önlemleri alır,

g) KamuNet için kurum içi envanter ve topoloji oluşturur ve güncel tutar,

ğ) KamuNet'in bağlı olduğu sistemler üzerinde sızma/penetrasyon testleri gerçekleştirerek tespit edilen açıklıkların giderilmesi için çalışmalar yapar,

h) KamuNet'e bağlı sistemlere ait iz kayıtlarını herhangi bir anomaliye karşı sürekli olarak inceler,

ı) Sistem güvenliği için sunucu ve istemci ağlarını ayırır,

i) Sunucu ve istemci ağlarının birbirine erişiminde mutlaka bir güvenlik katmanı oluşturur,

j) KamuNet ağından gelebilecek tehditlere karşı kendilerini korumak ve KamuNet'e ilişkin bilgi sistemlerinde yer alan bilgilerin ve yazılımların gizliliğinin, bütünlüğünün ve erişilebilirliğinin korunması amacıyla (bilgisayar virüsleri, solucanlar, truva atları gibi zararlı yazılımlara ve benzeri) yazılımsal ve donanımsal önlemleri alır. Bu kapsamda güvenlik cihazları (güvenlik duvarı, saldırı önleme sistemi, içerik filtreleme, anti virüs veya birleşik tehdit yönetimi) kullanır,

k) İnternete açık servislerinin bulunması halinde bu servislerden gelen saldırıların KamuNet ağını da olumsuz etkilememesi için siber saldırılara (DDoS ve benzeri) karşı koruma ve güvenlik hizmetlerini alır,

l) İstemci ağı içerisinde dizin hizmetini kullanır ve kullanıcı bilgisayarlarını dizin hizmetine dâhil eder,

m) Dizin hizmeti üzerinde kullanıcı bilgisayarlarının KamuNet ağını olumsuz etkilememesi için işletim sistemi dâhil yüklü tüm programların güncellemelerini takip eder ve yapar,

n) KamuNet ağını olumsuz etkilememesi için dizin hizmeti üzerinde kullanılacak programları belirler ve kullanıcıların programlar üzerinde yetkisini (kurma, kaldırma) sınırlandırır,

o) KamuNet ağını olumsuz etkilememesi için Ağ Erişim Kontrolü (NAC-Network Access Controller) çözümleri ile kullanıcıların yapılandırmasının güvenli olduğunu kontrol ederek kendi ağlarına dâhil eder,

ö) KamuNet ağında, bilmesi gereken prensibine göre sadece ilgili kurumlar ile veri paylaşır ve ilgisiz kurumların bilgiye erişimini kısıtlar,

p) KamuNet ağını olumsuz etkilememesi için kablosuz erişimi sağlayan modem veya erişim noktalarının yazılımlarını güncel tutar ve bu cihazların izin hizmeti ile entegrasyonunu yapar,

r) Sunucuların bulunduğu sistem odalarını güncel ISO/IEC 27001 standardına uygun hale getirir, giriş ve çıkışları kontrol altında tutar ve bu konularda yetkilendirme yapar,

s) Sunuculardaki bilgi ve yazılımların kurtarılmasına imkân verecek şekilde yedek alınmasını sağlar,

ş) Sunucular üzerindeki kullanılmayan uygulamaları ve servisleri kapatır,

t) Sunucular üzerindeki işletim sistemleri ve uygulama yazılımlarını güncel tutar,

u) KamuNet'e bağlantı sağlayacak birimde görevlendirdiği çalışanlarıyla ve söz konusu birime ve ilgili sistemlere ilişkin mal veya hizmet alış verişinde bulunduğu üçüncü taraflarla yapacağı sözleşmelerde gizlilik hükümlerine yer verir ve imzalanan sözleşmeleri muhafaza eder,

ü) Kurumsal SOME Kurulum ve Yönetim Rehberine uygun şekilde Kurumsal SOME'sini kurar ve ulusal siber güvenliğin sağlanması amacıyla Bakanlık ve varsa bağlı olduğu Sektörel SOME'nin belirlediği esaslar çerçevesinde gerekli tedbirleri alır,

v) KamuNet'e ilişkin yapılan çalışmalarda Bakanlıkça hazırlanan Kurumsal SOME Kurulum ve Yönetim Rehberini esas alır,

y) İşletmeci ile arasındaki KamuNet ağı erişimini mümkünse farklı santrallerden ve farklı güzergâhlar ile yedekler.

ÜÇÜNCÜ BÖLÜM

Denetim ve Yükümlülükler

Bakanlığın yükümlülükleri

MADDE 5 – (1) Bakanlığın yükümlülükleri şunlardır:

a) KamuNet'e dâhil olacak kamu kurumlarını belirler,

b) KamuNet üzerindeki veri iletişiminin daha güvenli bir ortamda yapılabilmesini teminen gerekli hizmetleri ve çözümleri belirler,

c) KamuNet'e dâhil olmak isteyen kamu kurumlarını bu usul ve esaslar kapsamında uygunluk denetimini yapar veya yaptırır. Denetimin üçüncü tarafa yaptırılması durumunda gizlilik sözleşmesi imzalar,

ç) Uygunluk denetimi sonucunda asgari gereklilikleri sağlayan kamu kurumunun KamuNet'e dâhil olma sürecini başlatır. Asgari gereklilikleri sağlayamayan kamu kurumlarının, eksiklerini tamamlamalarına müteakip yeniden değerlendirme yapılır,

d) Periyodik denetim sürelerini belirler,

e) Periyodik denetimler sırasında tespit edilen eksikliklerini zamanında gidermeyen veya ağ güvenliğini tehdit eden durumlarda ilgili kamu kurumlarının KamuNet erişimini askıya alır veya çıkarır.

Denetlenen kamu kurumu ve işletmecinin yükümlülükleri**MADDE 6** – (1) Denetlenen kamu kurumu ve işletmeci:

- a) Denetimle ilgili elverişli bir çalışma ortamı sağlar ve KamuNet’e ilişkin her türlü bilgi, belge ve yazılı açıklamayı belirlenen süre içerisinde verir,
- b) Denetime ilişkin gerekli altyapıyı temin eder ve denetim süresince çalışır vaziyette bulundurur,
- c) KamuNet’e ilişkin faaliyetler ve denetim süreci ile ilgili irtibat kurulabilecek personel bilgilerini Bakanlığa iletir,
- ç) İşletmeci, KamuNet altyapısının kesintisiz, yedekli, fiziksel ve siber saldırılara karşı uluslararası standartlara uygun hizmet sürekliliğinin sağlanması için gerekli tedbirleri alır.

Denetim faaliyetleri**MADDE 7** – (1) Denetim faaliyetleri aşağıdaki maddeler kapsamında gerçekleştirilir:

- a) Bakanlık tarafından belirlenen periyodik sürede KamuNet’e dâhil olan kamu kurumları ile işletmeci denetlenir veya denetletirilir,
- b) İşletmeci ve her bir kamu kurumu için denetim raporu hazırlanır,
- c) Denetim raporunu ilgili kamu kurumu ve işletmeci ile paylaşır, varsa eksikliklerin süresi içerisinde tamamlanması istenir,
- ç) Denetlenen kamu kurumundan ve işletmeciden denetim ile ilgili KamuNet’e ilişkin her türlü bilgi, belge ve yazılı açıklama istenir,
- d) Denetlenen kamu kurumu ve işletmecinin yönetim ve yürütme işlerini aksatmayacak şekilde denetim gerçekleştirilir,
- e) Denetim sürecinde edinilen bilgi ve belgelerin gizliliği sağlanır, gizli bilgiler, ticari sırlar ve benzeri bu konuda kanunen yetkili kılınanlardan başkasına açıklanamaz ve doğrudan veya dolaylı şekilde kendisi ya da üçüncü kişilerin yararına kullanılamaz,
- f) Denetim ekibi gerekli teknik bilgiye ve mesleki yeterliliğe sahip en az üç personelden oluşur,
- g) Denetim esnasında, KamuNet ağını ve ulusal siber güvenliği olumsuz yönde etkileyecek hususların tespit edilmesi durumunda bunların ivedilikle giderilmesi istenir.

DÖRDÜNCÜ BÖLÜM**Son Hükümler****Yürürlük****MADDE 8** – (1) Bu Tebliğin 4 üncü maddesinin birinci fıkrasının (a), (b) ve (c) bentlerine ilişkin hükümleri yayımı tarihinden iki yıl sonra, diğer hükümleri ise yayımı tarihinde yürürlüğe girer.**Yürütme****MADDE 9** – (1) Bu Tebliğ hükümlerini Ulaştırma, Denizcilik ve Haberleşme Bakanı yürütür.

KURUL KARARI**Tütün ve Alkol Piyasası Düzenleme Kurumundan:****YAPRAK SİGARA KAĞIDININ TEKNİK DÜZENLEMELERE UYGUNLUĞUNUN BELİRLENMESİNE İLİŞKİN KURUL KARARI**

Karar No : 13016
Karar Tarihi : 17/05/2017

Tütün ve Alkol Piyasası Düzenleme Kurulu, piyasaya arz edilecek yaprak sigara kağıdını; Yaprak Sigara Kağıdı Üretimi ve Ticaretine İlişkin Usul ve Esaslar Hakkında Yönetmeliğin 12'nci maddesinin üçüncü ve ondördüncü fıkraya hükümleri uyarınca teknik düzenlemelere uygunluğunun belirlenmesine ilişkin usul ve esaslar ile aynı Yönetmeliğin geçici 3' üncü maddesi gereğince istenilen fiziksel özelliklerin aşağıdaki şekilde belirlenmesini ve bu Kararın Resmi Gazete'de yayımlanmasını karar altına almıştır.

Teknik düzenlemelere uygunluğun belirlenmesi

MADDE 1 – (1) Mamulât çeşidinin teknik düzenlemelere uygunluğu mamulât çeşidi için beyan edilen;

a) Girdilerin,

b) Piyasaya arz ambalajının,

bu Kararda ve Yaprak Sigara Kağıdı Üretimi ve Ticaretine İlişkin Usul ve Esaslar Hakkında Yönetmelik'te yer alan düzenlemelere uygunluğunun incelenmesi suretiyle belirlenir.

Girdiler

MADDE 2 – (1) Yaprak sigara kağıdına ait Girdi Bildirim ve Toksikolojik Veri Tabloları Tütün ve Alkol Piyasası Düzenleme Kurumu internet sitesinde yayımlanmış açıklama kılavuzu ve tablolarına uygun düzenlenmelidir. Bu tablolarda, mamulât çeşidinde kullanılan girdilerin isimleri Türkçe olarak yazılmalı varsa Latince isimleri parantez içinde belirtilmelidir.

(2) Yaprak sigara kağıdında, şekerler ve/veya tatlandırıcıların kullanılması yasaktır.

(3) Yaprak sigara kağıdının üzerinde yer alması gereken marka veya mamulât çeşidine özgü ve mamulât çeşidinin diğerlerinden farklılığını ortaya koyan çizgi, şekil, figür, logo ve işaretler veya herhangi bir yasal işaret/uyarı için kullanılanlar ile yaprak sigara kağıdını beyazlaştırmak için kullanılanlar hariç olmak üzere yaprak sigara kağıdının üretiminde renklendirici kullanılması yasaktır.

(4) Yaprak sigara kağıdında Bilimsel Komisyon incelemesinden geçmemiş bir girdi kullanılmak istendiğinin tespit edilmesi halinde, Tütün ve Alkol Piyasası Düzenleme Kurumunca başvuruya ait Girdi Bildirim ve Toksikolojik Veri Tabloları Bilimsel Komisyona iletilir. Bilimsel Komisyonca hazırlanan değerlendirme raporu da dikkate alınarak başvuru karara bağlanır.

(5) Türkiye'de üretilerek veya ithal edilerek piyasaya arz edilen yaprak sigara kağıdının üretiminde; sigara kağıdında, sigara kağıdı üzerinde kullanılan mürekkepte, kenar ek yeri yapılandırıcısında ve/veya ürtünde herhangi bir şekilde aşağıda listelenen girdiler kullanılmaz.

Sıra No	Girdi Adı	Girdi Kayıt No	
1	Benzen	CAS No: 71-43-2	EC No: 200-753-7
2	Metilen klorür	CAS No: 75-09-2	EC No: 200-838-9
3	Tetra kloro etilen	CAS No: 127-18-4	EC No: 204-825-9
4	Glioksal	CAS No: 107-22-2	EC No: 203-474-9
5	Mineral yağ	CAS No: 64742-13-8	EC No: 265-113-1
6	Hidrojenle muamele edilmiş hafif, ağır naftenik	CAS No: 64742-52-5, CAS No: 64742-53-6	EC No: 265-155-0

(6) Kurum, tüketicinin bilgilendirilmesini sağlamak amacıyla, bu madde uyarınca sağladığı girdileri, ticari sır oluşturan özellikle ürün formülü bilgilerinin korunmasına özen göstererek halkın bilgisine sunar.

Piyasaya arz ambalajı

MADDE 3 – (1) Yaprak sigara kağıdı birim paketleri üzerine uygulanacak genel uyarı paketi en çok görülebilen geniş dış ön yüzüne uygulanır. Genel uyarı, basılı olduğu birim paketin geniş dış yüzünün siyah sınır çizgileri ile birlikte yüzde altmışbeşini (%65'ini) kaplamalıdır.

(2) Genel uyarı metni;

- a) Beyaz zemin üzerine, koyu siyah Helvetica yazı tipiyle basılı olmalıdır. Punto boyutu metin için ayrılan alanda mümkün olan en büyük bölümünü kaplayacak şekilde olmalıdır.
- b) İlk harfi hariç küçük harf ile yazılır.
- c) Yazılması gereken alana ortalanmış ve paketin üst kenarına paralel şekilde olmalıdır.
- ç) 1 mm' den az, 2' mm den fazla olmayan, uyarıyı okunamaz hale getirmeyen veya diğer beyanlarla hiçbir şekilde karışmayan siyah bir sınırla çevrelenmelidir.

d) Türkçe olarak yazılmalıdır.

e) Bandrol, pul ve benzeri ilaveler üzerine yazılmamalıdır. Yazılar, sabit ve silinemez olarak basılmalı, başka resim ya da yazılarla ya da paketin açılmasıyla bölünmemeli, saklanmamalı ve engellenmemelidir.

f) En çok görülebilen geniş dış yüzey; önden açılan paketlerde paketin açıldığı yüzeyi, diğer paketlerde ise en çok görülebilen yüzeylerden herhangi birini ifade eder.

(3) Yaprak sigara kağıdı grupmanları üzerinde bulunması zorunlu sağlık uyarıları: Tütün Mamullerinin Zararlarından Korumaya Yönelik Üretim Şekline, Etiketlenmesine ve Denetlenmesine İlişkin Usul ve Esaslar Hakkında Yönetmelikte tütün mamulleri birim paketleri için belirlenen usul ve esaslar çerçevesinde uygulanır. Şeffaf grupmanlar üzerine genel uyarıların kapatılmaması kaydıyla etiket yapılandırılır. Bu etiket üzerinde asgari olarak marka, üretim yeri ve tarihi, ayırt edici ibare, miktar bilgisi ve barkod bulunur. Karton grupmanlar üzerinde kodlama veya benzeri bir işaretlemenin yanında üretim yeri ile ay ve yıl şeklinde üretim zamanı açıkça yazılır.

(4) Yaprak sigara kağıdı birim paketlerinin görünebilir dış ambalajı, açma şeridi, iç ambalajı ile yaprak sigara kağıdı üzerinde; bu ürünlerin özellikleri, sağlığa etkileri, tehlikeleri veya emisyonları ile ilgili yanıtıcı ve eksik bilgi verilemez; mamulün diğerlerine göre daha az zararlı olduğunu ima eden, tüketimini özendirilen, teşvik eden veya tüketiciyi yanıltan ya da ürünü cazip kılan metin, isim, marka, ibare, mecaz, resim, figür, işaret veya renkler ve renk kombinasyonları kullanılamaz.

(5) 12/11/2012 tarihli ve 7055 sayılı Tütün ve Alkol Piyasası Düzenleme Kurulu Kararında tütün ürünleri için belirlenen usul ve esaslar yaprak sigara kağıdı için de geçerlidir.

Fiziksel özellikler

MADDE 4 – (1) Yaprak sigara kağıdı için istenilen fiziksel özellikler: “Yaprak sigara kağıdı boyu (mm), Yaprak sigara kağıdı eni (mm) ve Yaprak sigara kağıdı ağırlığı (g/m^2)” dir.

İhraç amaçlı ürünler

MADDE 5 – (1) Türkiye’de ihraç amacıyla üretilen yaprak sigara kağıtlar bu Karar kapsamında değerlendirilmez.

Yürürlük

MADDE 6 – (1) Bu Karar yayımı tarihinde yürürlüğe girer.

Yürütme

MADDE 7 – (1) Bu Karar hükümlerini Tütün ve Alkol Piyasası Düzenleme Kurumu Başkanı yürütür.

İLÂN BÖLÜMÜ

(İlânlarla ilgili müracaatlar Başbakanlık Basımevi Döner Sermaye İşletmesi Müdürlüğüne yapılır.)

YARGI İLÂNLARI**Aralık Asliye Ceza Mahkemesinden:**

ESAS NO : 2015/55

KARAR NO : 2015/501

ARA KARAR

DAVACI : K.H.

SANIK : RUHİN NOVRUZOV, Şirmemmed ve Gülnar oğlu, 15/07/1988
ŞERUR doğumlu, Kengerli Köyü mah/köy nüfusunda kayıtlı.
KENGİRLİ KÖYÜ ŞERUR AZERBAYCAN adresinde oturur.

SUÇ : Resmi Belgede Sahtecilik

SUÇ TARİHİ/SAATİ : 02/01/2015

SUÇ YERİ : İĞDIR/ARALIK

KARAR TARİHİ : 08/12/2015

Yukarıda açık kimlik bilgileri ve üzerine atılı suç yazılı sanık hakkında Resmi Belgede Sahtecilik suçundan kamu davası açılmış olmakla mahkememizin 08/12/2015 tarih, 2015/55 Esas ve 2015/501 Karar sayılı dosyanın yargılaması sonucunda sanık hakkında Beraat kararı verilmiş olup, sanık RUHİN NOVRUZOV bulunmadığından gerekçeli kararın 7201 Sayılı Yasanın 28 ve devamı maddeleri gereğince ilan suretiyle tebliği, yayın tarihinden itibaren 15 gün içerisinde kanun yoluna başvurulmadığı takdirde kesinleşmiş sayılacağı ilan olunur. 4536

ESAS NO : 2010/460

KARAR NO : 2012/591

ARA KARAR

DAVACI : K.H.

SANIK : MARİNA ABDULMANAPOVA

SUÇ : 5682 Sayılı Kanununun 34. Maddesine Aykırılık, 5683 Sayılı
Kanununa Aykırılık

SUÇ TARİHİ/SAATİ : 06/02/2010

SUÇ YERİ : İĞDIR/ARALIK

KARAR TARİHİ : 13/08/2012

Yukarıda açık kimlik bilgileri ve üzerine atılı suç yazılı sanık hakkında 5682 Sayılı Kanununun 34. maddesine Aykırılık, 5683 Sayılı Kanuna Aykırılık suçundan kamu davası açılmış olmakla Aralık Kapatılan Sulh Ceza Mahkemesi'nin 13/08/2012 tarih ve 2010/313 Esas ve 2012/201 Karar sayılı dosyanın yargılaması sonucunda sanık hakkında neticeden 2000 TL idari para cezası verilmiş olup, sanık MARİNA ABDULMANAPOVA bulunmadığından gerekçeli kararın 7201 Sayılı Yasanın 28 ve devamı maddeleri gereğince ilan suretiyle tebliği, yayın tarihinden itibaren 15 gün içerisinde kanun yoluna başvurulmadığı takdirde kesinleşmiş sayılacağı ilan olunur. 4537

ARTIRMA, EKSİLTME VE İHALE İLÂNLARI

VAGON KAYNAKLI İMALAT MALZEMESİ SATIN ALINACAKTIR

TÜLOMSAŞ Genel Müdürlüğünden:

İhale Kayıt Numarası : 2017/303539

1 - İdarenin

a) Adresi : Ahmet Kanatlı Cad. 26490 / ESKİŞEHİR

b) Telefon ve Faks Numarası : 0 (222) 224 00 00 (4435 - 4436) / 225 50 60 - 225 72 72

2 - İhale konusu işin niteliği,

türü ve miktarı : 100 adet Boji Orta Travers Komple, teknik şartname ve resimlere göre imal ettirilmek suretiyle satın alınacaktır.

3 - İhalenin

a) Yapılacağı yer : TÜLOMSAŞ İhale Komisyonu Toplantı Salonu

b) Tarihi ve saati : 06/07/2017 - Saat 14:00

4 - Yukarıda belirtilen alımlımız Yerli isteklilerden teklif alınmak suretiyle Açık İhale Usulü ile ihaleye çıkarılmış olup, ihaleye katılabilmek için istenen belgeler ihale dokümanında belirtilmiştir.

5 - Tekliflerin TÜLOMSAŞ Genel Müdürlüğü Satınalma İkmal Daire Başkanlığına 06/07/2017 günü saat 14:00'e kadar verilmiş veya gelmiş olması şarttır.

6 - İhale dokümanı TÜLOMSAŞ Genel Müdürlüğü Satınalma İkmal Daire Başkanlığında görülebilir. İhaleye teklif verecek olanların ihale dokümanını satın almaları zorunlu olup aynı adresten 50,- TL bedelle (KDV dahil) temin edilebilir.

7 - Teklif edilen bedelin en az % 3'ü oranında geçici teminat verilecektir.

8 - Bu ihale ceza ve ihalelerden yasaklanma hükümleri hariç 4734 ve 4735 sayılı Yasalara tabi değildir.

5606/1-1

İPTAL İLANI**E.Ü.A.S. Afsin-Elbistan Linvitleri İşletmesi Müdürlüğünden:**

1 - Teşekkülün;

Adresi : Çoğulhan Mah. Mevkii Afsin/KAHRAMANMARAŞ

Telefon ve Fax : 0 344 524 22 82/0 344 524 22 80

E-Posta Adresi : ael@euas.gov.tr

2 - İhale Konusu Malın;

<u>a) Niteliği ve Türü</u>	<u>Miktarı</u>	<u>İhale Kayıt No</u>	<u>Dosya No</u>	<u>Şartname Bedeli</u>	<u>İhale Tarihi</u>
14 Kalem Madeni	228.780	2017/	TER-AEL	300,00 TL	04.07.2017
Yağ (±%20)	Kg	279631	2017-0110		

3 - İhalenin;

a) Yapılacağı Yer : AEL İşletme Müdürlüğü İhale Salonu.

b) Tarihi ve Saati : Yukarıda belirtilen tarihlerde, Saat: 14.00

4 - İhale İptal Tarihi : 20.06.2017

5 - İhalenin İptal Nedeni : Görülen lüzum üzerine

6 - Yayımlanan Resmi Gazete

Tarih ve Sayısı : 11.06.2017 - 30093

İlan olunur.

5715/1-1

TAŞINMAZ SATILACAKTIR

Gaziantep Şehitkâmil İlçe Belediye Başkanlığından:

Mülkiyeti Belediyemize ait tapunun Şehitkamil İlçesi; Aşağıda Mahalle, Ada, Parsel, Yüz ölçümü, İmar Durumu, m² rayiç bedeli, muhammen bedeli ve geçici teminatı belirtilen taşınmazın 05/07/2017 Çarşamba günü Saat: 14.30'da Belediyemiz Encümen Salonunda yapılacak ihale ile satışı yapılacaktır.

Sıra No	Mahalle	Ada	Parsel	Alanı m ²	Niteliği	İmar Durumu	Rayiç Bedeli m ² /TL	Muhammen Bedel (TL)	G. Teminat (%3) (TL)	Ödeme
1	Umut	4818	5	2.776,54	ARSA	Ticaret	800,00	2.221.232,00	66.636,96	PEŞİN

Taşınmazlar, 2886 sayılı Devlet İhale Kanununun 35. maddesi (a) fıkrası gereğince Kapalı teklif usulü artırma suretiyle ihale yapılacaktır.

İhaleye iştirak edecek istekliler ihale şartnamesini 100,00TL karşılığında Belediyemiz İhale servisinden temin edebilirler.

Belediyemizce yapılacak ihaleye katılacak olan isteklilerin aşağıdaki belgeleri sunmaları gerekmektedir;

A) İstekli gerçek kişi ise;

a) Türkiye'de Kanuni ikametgâhı olması,

b) Noter tasdikli imza beyannamesi

c) Vekâleten ihaleye katılma halinde, vekil adına düzenlenmiş, ihaleye katılmaya ilişkin noter onaylı vekaletname ile vekilin noter tasdikli imza beyannamesi,

ç) İhaleye iştirak edecek tarafından her sayfası imzalanmış şartname,

d) Nüfus Cüzdanı Sureti veya arkalı önlü nüfus cüzdan fotokopisi,

e) Satış şartnamesi satın aldığına dair makbuz aslı,

f) Teklif edilen bedelin en az %3'ü tutarındaki geçici teminatın ödendiğine dair makbuz veya Limit Dahili Süresiz Banka Teminat Mektubu,

g) Şehitkamil Belediyesine herhangi bir borcu olmadığına dair belge,

h) Şekli ve içeriği Şartnamede belirlenen teklif mektubu,

i) Ortak girişim olması halinde ortak girişimi oluşturan gerçek kişilerin her biri istenen belgeleri ayrı ayrı (geçici teminat hariç) vereceklerdir.

B) İstekli tüzel kişi ise;

a) Mevzuatı gereği tüzel kişiliğin siciline kayıtlı bulunduğu ihale tarihinin içinde bulunduğu yılda alınmış Ticaret ve/veya Sanayi Odasından tüzel kişiliğin sicile kayıtlı olduğuna dair belge,

b) İlgisine göre tüzel kişiliğin ortakları, üyeleri veya kurucuları ile tüzel kişiliğin yönetimindeki görevlileri belirten son durumu gösterir Ticaret Sicil gazetesi, bu bilgilerin tamamının Ticaret Sicil gazetesinde bulunmaması halinde, bu bilgilerin tümünü göstermek üzere Ticaret sicil gazeteleri veya bu hususları gösteren belgeler

c) Tüzel kişiliğin noter tasdikli imza sirküleri,

ç) Vekâleten ihaleye katılma halinde, vekil adına düzenlenmiş, ihaleye katılmaya ilişkin noter onaylı vekaletname ile vekilin noter tasdikli imza beyannamesi,

d) Teklif edilen bedelin en az %3'ü tutarındaki geçici teminatın ödendiğine dair makbuz veya süresiz Limit Dahili Banka Teminat Mektubu,

e) İhaleye iştirak eden tarafından her sayfası imzalanmış şartname,

f) Satış şartnamesi satın aldığına dair makbuz aslı,

g) Şehitkâmil Belediyesine herhangi bir borcu olmadığına dair belge

h) Şekli ve içeriği Şartnamede belirlenen teklif mektubu,

ı) Ortak girişim olması halinde ortak girişimi oluşturan ortakların her biri istenen belgeleri ayrı ayrı (geçici teminat hariç) vereceklerdir.

İhaleye iştirak edeceklerin, istenilen belgelerle birlikte Şehitkamil Belediyesi İhale Servisine en geç 05/07/2017 Çarşamba günü saat 12.00'a kadar başvuruda bulunmaları gerekmektedir.

Bu ihaleden doğacak, her türlü vergi, resim harç, Tellâliye, ilan bedeli vb. masraflar yükleniciye ait olup, taşınmaza KDV uygulanmayacaktır.

İhaleye iştirak edeceklere duyurulur.

5629/1-1

●

NORMAL ROLL EKMEK POŞETİ, KÖY ROLL EKMEK POŞETİ VE
TUZSUZ EKMEK POŞETİ ALIMI YAPILACAKTIR

Ankara Halk Ekmek ve Un Fabrikası A.Ş. Genel Müdürlüğünden:

1 - Fabrikamız, konusu şartnamede belirtilen 3.000 Kg Normal Roll Ekmek Poşeti, 3.000 Kg Köy Roll Ekmek Poşeti ve 500 Kg Tuzsuz Ekmek Poşeti, teklif alma usulüyle alınacaktır.

2 - Şartname bedelsiz olarak Fabrikamız Ticaret Müdürlüğü'nden temin edilebilir.

3 - Teklifler en geç 28.06.2017 Çarşamba günü mesai bitimine kadar Fabrikamız Ticaret Müdürlüğü'ne verilmiş olması gerekmektedir.

4 - Postadaki gecikmeler dikkate alınmaz.

ADRES: ANKARA HALK EKMEK VE UN FABRİKASI A.Ş

Anadolu Bulvarı No: 13 Macunköy - Yenimahalle / ANKARA

Tel: (0312) 397 33 65 - 66 Faks: (0312) 397 33 74 - 71

5705/1-1

HİZMET SATIN ALINACAKTIR

T.S.F.A.S. Nuri Şeker Uşak Şeker Fabrikasından:

Kristal Şekerin Ambalajlanması, Temizlik ve Tahmil Tahliye Hizmet işçiliği açık ihale usulü ile ihale edilecektir.

İhale Kayıt No

1 - İdarenin : 2017/293302

a) Adresi : Nuri Şeker Uşak Şeker Fabrikası Müdürlüğü Uşak-Ankara
Karayolu 5. Km. / UŞAK

b) Telefon ve Faks Numarası : 0(276) 231 14 91- 0(276) 231 17 32

2 - İhale Konusu Hizmetin

a) Niteliği, Türü ve Miktarı : 2017/2018 yılı kampanyasında üretilecek tahmini 26000 ton kristal beyaz şekerin 50 kg'lık torbalara ambalajlanması, temizlik ve tahmil tahliye işlerinin yapılması. Tahmini kampanya süresi 112 gündür. Yüklenici bu işleri yürütebilmek için her vardiyada 5 işçi olmak üzere 3 vardiya toplam 15 kişi (± % 20) çalıştıracaktır.

b) Yapılacağı Yer : Nuri Şeker Uşak Şeker Fabrikası

3 - İhalenin

a) Yapılacağı Yer : Nuri Şeker Uşak Şeker Fabrikası Toplantı Salonu

b) Tarihi ve Saati : 11.07.2017 Salı günü saat 14:30

4 - İhale dokümanı Nuri Şeker Uşak Şeker Fabrikası Ticaret servisi adresinde görülebilir ve TL 118,00 (Y.Yüzonsekiztürklirası) karşılığı aynı adresten temin edilebilir. İhaleye teklif verecek olanların İhale dokümanını satın almaları zorunludur.

5 - İstekliler teklif edilen bedelin %3'ünden az olmamak üzere kendi belirleyecekleri oranda geçici teminat vereceklerdir.

6 - Verilen tekliflerin geçerlik süresi, ihale tarihinden itibaren en az 90 takvim günü olmalıdır.

7 - Bu ihale 4734 sayılı Kamu İhale Kanunu ve 4735 Sayılı Kamu İhale Sözleşmeleri Kanunu'na (ceza ve yasaklamalarla ilgili hükümleri hariç) tabi olmayıp, Türkiye Şeker Fabrikaları A.Ş. Genel Müdürlüğü Mal ve Hizmet Alımı Yönetmeliği esaslarına göre yapılacaktır.

Teşekkürümüz ihaleyi yapıp yapmamakta veya kısmen yapmaktaki serbesttir. 5526/1-1

HİZMET SATIN ALINACAKTIR

T.S.F.A.S. Nuri Şeker Uşak Şeker Fabrikasından:

Şeker Ambarlarında Tahmil-Tahliye, Yükleme ve İstifleme Hizmet Alımı işi T.Ş.F.A.Ş. Genel Müdürlüğü Mal ve Hizmet Alımı Yönetmeliği Esaslarına Göre Açık İhale Usulü İle İhale Edilecektir.

İhale Kayıt No : 2017/294013

1 - İdarenin

a) Adresi : Nuri Şeker Uşak Şeker Fabrikası Müdürlüğü Uşak-Ankara Karayolu 5.Km. / UŞAK

b) Telefon ve Faks Numarası : (276) 231 14 91 (276) 231 17 32

2 - İhale Konusu Hizmetin

a) Niteliği, Türü ve Miktarı : İşin miktarı \pm % 20 toleranslı olup Şeker Ambarlarında Tahmil-Tahliye, yükleme, istifleme işi, üretilecek tahmini 26.000 ton şekerin üretimden istife alınması, istiften 10.000 ton şekerin yüklenmesi ve 10.000 ton şekerin fabrika içinde başka ambarlara nakli ve satış işi dahil toplam 46.000 Ton Şekerin 2017-2018 Kampanyası boyunca (tahmini 3 Ay) üç vardiya halinde, her vardiyada 8 kişi olmak üzere 24 kişi ve diğer ambarlara taşınacak şekerler içinde her vardiyada 2 kişi ilave olmak üzere toplam 30 (Otuz) kişi; kampanya haricinde (9 Ay) 4 işçi çalışacaktır (izin değiştirici dahildir). Satışların arttığı veya düştüğü dönemlerde çalıştırılacak personel sayısını, idare arttırıp eksiltmeye yetkilidir.

b) Yapılacağı Yer : Nuri Şeker Uşak Şeker Fabrikası Şeker Ambarları ve kiralananak diğer depolar

3 - İhalenin

a) Yapılacağı Yer : Nuri Şeker Uşak Şeker Fabrikası Toplantı Salonu

b) Tarihi ve Saati : 13.07.2017 - Perşembe Günü saat 14:30

4 - İhale dokümanı Nuri Şeker Uşak Şeker Fabrikası Ticaret Servisi (Uşak-Ankara Karayolu 5. Km./UŞAK) adresinde görülebilir ve TL. 118,00 (Y.Yüzonsekiztürklirası) bedel karşılığında aynı adresten temin edilebilir. İhaleye teklif verecek olanların ihale dokümanını satın almaları zorunludur.

5 - İstekliler teklif ettikleri bedelin %3'ünden az olmamak üzere kendi belirleyecekleri tutarda geçici teminat vereceklerdir.

6 - Verilen tekliflerin geçerlilik süresi, ihale tarihinden itibaren en az 90 takvim günü olmalıdır.

7 - Mez-kûr alım 4734 sayılı Kamu İhale Kanunu ve 4735 sayı Kamu İhale Sözleşmeleri Kanununa (ceza ve yasaklamalarla ilgili hükümleri hariç) tabi olmayıp, ihale Türkiye Şeker Fabrikaları A.Ş. Genel Müdürlüğü Mal ve Hizmet Alımı Yönetmeliği esaslarına göre yapılacaktır. Teşekkülümüz ihaleyi yapıp yapmamakta veya kısmen yapmaktaki serbesttir. 5527/1-1

HİZMET SATIN ALINACAKTIR

Türkiye Şeker Fabrikaları A.Ş. Nuri Şeker Uşak Şeker Fabrikası Müdürlüğünden:

2017/2018 Kampanya Dönemi Fabrikamız Ziraat Bölge Şefliklerine bağlı Kantarlarda Şeker Pancarı Alımı ve Gönderilmesi İşleri Hizmet alımı İşi Açık İhale Usulü İle İhale Edilecektir

İhale Kayıt No : 2017/291569

1 - İdarenin

a) Adı

b) Adresi : Türkiye Şeker Fabrikaları A.Ş. Nuri Şeker Uşak Şeker Fabrikası Müdürlüğü Uşak-Ankara Karayolu 5. Km. UŞAK

c) Telefon ve Faks Numarası : 0276 231 14 91 Faks: 0276 231 17 32

2 - İhale Konusu Hizmetin

a) Niteliği, Türü ve Miktarı : 2017/2018 yılı Kampanya döneminde (\pm % 20 toleranslı) 127 gün Fabrikamız Ziraat Bölge Şefliklerine Bağlı Kantarlarda Şeker Pancarı Alım ve Gönderme İşleri Hizmet Alımıdır.

(Yapılacak işin ve çalıştırılacak işçi sayılarının detayı Teknik Şartnamesinde belirtilmiştir.)

b) Yapılacağı Yer :

Bölge Adı	Kantar Adı	Çalıştırılacak Personel Adet
Merkez	Fabrika	18
Merkez	Banaz	7
Merkez	Gediz	6
Çivril	Hadım	8
Çivril	İşikhisar	8
Çivril	Çivril	8
TOPLAM		55

3 - İhalenin

a) Yapılacağı Yer : Nuri Şeker Uşak Şeker Fabrikası Müdürlüğü Uşak-Ankara Karayolu 5. Km. UŞAK

b) Tarihi ve Saati : 14.07.2017 Cuma günü saat 14:30

4 - İhale dokümanı Nuri Şeker Uşak Şeker Fabrikası Müdürlüğü/UŞAK adresindeki Ticaret Servisinde görülebilir ve ihale dokümanları (KDV Dahil) TL. 118,00 (Yüzonsekiztürklirası) karşılığı aynı adreslerden temin edilebilir. İhaleye teklif verecek olanların ihale dokümanlarını satın almaları zorunludur.

5 - İstekliler teklif ettikleri bedelin %3'ünden az olmamak üzere kendi belirleyecekleri tutarda geçici teminat vereceklerdir.

6 - Verilen tekliflerin geçerlik süresi, ihale tarihinden itibaren en az 90 (Doksan) takvim günü olmalıdır.

7 - Bu ihale 4734 sayılı Kamu İhale Kanunu ve 4735 sayılı Kamu İhale Sözleşmeleri Kanunu'na (ceza ve yasaklamalarla ilgili hükümleri hariç) tabi olmayıp, Türkiye Şeker Fabrikaları A.Ş. Genel Müdürlüğü Mal ve Hizmet Alımı Yönetmeliği esaslarına göre yapılacaktır.

Teşekkürümüz ihaleyi yapıp yapmamakta veya kısmen yapmaktaki serbesttir. 5528/1-1

REFRAKTER MALZEME ALIMI İŞİ AÇIK İHALE USULÜ İLE İHALE EDİLECEKTİR**Türkiye Şeker Fabrikaları A.Ş. Genel Müdürlüğünden:**

İhale Kayıt No : 2017/309962

1 - İdarenin : Türkiye Şeker Fabrikaları A.Ş. Genel Müdürlüğü

a) Adresi : Mithatpaşa Cad. No: 14 06100 Yenişehir/ANKARA

b) Telefon ve faks numarası : Tel : 0 312 458 55 00

Faks: 0 312 458 58 00 - 458 58 01

c) Elektronik posta adresi : -

2 - İhale konusu malın

a) Niteliği, türü ve miktarı : A - MAGNEZİT REFRAKTER MALZEME

- 12.000 Adet Magnezit Refrakter Tuğla

- 1.000 Kg. Magnezit Örgü Harcı

B - ŞAMOT REFRAKTER MALZEME

- 2.500 Adet Şamot Refrakter Tuğla

- 7.500 Kg. Şamot Örgü Harcı ve Ateş Betonu

b) Teslim yeri : Ereğli Şeker Fabrikası

c) Teslim tarihi : Sözleşmenin imzalanmasını müteakip 40 (Kırk) takvim günü.

3 - İhalenin

a) Yapılacağı yer : Türkiye Şeker Fabrikaları A.Ş. Genel Müdürlüğü

b) Tarihi ve saati : 05.07.2017 tarihi, Saat: 15.30

4 - İhale şartnamede belirtilen gereklilikleri yerine getiren yerli isteklilere açıktır.

5 - İhale dokümanı Mithatpaşa Caddesi No: 14 06100 Yenişehir/ANKARA adresindeki Türkiye Şeker Fabrikaları A.Ş. Genel Müdürlüğü Satınalma Servisinde görülebilir ve KDV dahil TL. 100,00 (Yüz Türk Lirası) karşılığı aynı adresten temin edilebilir.

İhaleye teklif verecek olanların ihale dokümanını satın almaları zorunludur.

6 - Teklifler, 05.07.2017 tarihi, saat 15.30'a kadar Mithatpaşa Caddesi No. 14 06100 Yenişehir/ANKARA adresindeki Genel Müdürlüğümüz Haberleşme ve Arşiv Müdürlüğüne verilebileceği gibi, iadeli taahhütlü posta vasıtasıyla da gönderilebilir.

7 - İstekliler tekliflerini, birim fiyat üzerinden vereceklerdir. İhale sonucu, üzerine ihale yapılan istekliyle mal kalemi için teklif edilen birim fiyatların çarpımı sonucu bulunan toplam bedel üzerinden birim fiyat sözleşme imzalanacaktır.

8 - İstekliler teklif ettikleri bedelin % 3'ünden az olmamak üzere kendi belirleyecekleri tutarda geçici teminat vereceklerdir.

9 - Verilen tekliflerin geçerlilik süresi, ihale tarihinden itibaren en az 120 (Yüzyirmi) takvim günü olmalıdır.

10 - Ceza ve yasaklamaya ilişkin hususlar hariç mezkur alımlar 4734 sayılı Kamu İhale Kanunu ve 4735 sayılı Kamu İhale Sözleşmeleri Kanununa tabi değildir.

FABRİKAMIZ KİREÇ OCAKLARININ 2017 - 2018 KAMPANYASI TAHMİL TAHLİYE
İŞLERİNİN YAPILMASI İHALE EDİLECEKTİR

Burdur Şeker Fabrikasından:

İhale kayıt numarası : 2017/303912

1 - İdarenin

a) Adı ve adresi : Şeker Fabrikası Müdürlüğü Şeker evleri Mah Yunus
Emre Cad. Kapı No: 2 15220 BURDUR

b) Telefon ve faks numarası : 0 248 233 19 35(4 Hat) - 0 248 233 12 67

c) Elektronik posta adresi (varsa) :

2 - İhale konusu hizmetin

a) Niteliği, türü ve miktarı : Fabrikamızın üç adet kireç ocağında günlük yaklaşık
230 ton kireçtaşı ve 18 ton kok kömürünün tahmil
tahliyesi. Söz konusu iş, her vardiyada en az 9 kişi
olmak üzere toplam 27 kişi ile yapılacaktır.

b) Yapılacağı yer : Burdur Şeker Fabrikası

c) İşin süresi : İşe başlama tarihinden itibaren yaklaşık 130 takvim
günüdür.

3 - İhalenin

a) Yapılacağı yer : Burdur Şeker Fabrikası Müdürlüğü Ofis Binası
Toplantı Salonu

b) Tarihi ve saati : 05/07/2017 Çarşamba günü saat 14.30

4 - İhale dokümanı Burdur Şeker Fabrikası adresinde görülebilir ve (KDV dahil) 100,00 TL karşılığı aynı adresten temin edilebilir. İhaleye teklif verecek olanların ihale dokümanını satın almaları zorunludur.

5 - Teklifler 05/07/2017 Çarşamba günü saat 14.30'a kadar Burdur Şeker Fabrikası Haberleşme Servisine verilebileceği gibi, iadeli taahhütlü posta vasıtasıyla da gönderilebilir.

6 - İstekliler teklif ettikleri bedelin %3'ünden az olmamak üzere kendi belirleyecekleri tutarda geçici teminat vereceklerdir.

7 - Verilen tekliflerin geçerlik süresi, ihale tarihinden itibaren en az 45 takvim günü olmalıdır.

8 - Mezkur hizmet alımı ceza ve yasaklama hükümleri hariç 4734 ve 4735 sayılı Kanunlara tabi olmayıp, Fabrikamız ihaleyi yapıp yapmamakta veya kısmen yapmaktan serbesttir.

**MUHTELİF KISIMLARDA İŞÇİLİK HİZMETİN YÜRÜTÜLMESİ
İHALE EDİLECEKTİR**

Türkiye Şeker Fabrikaları A.S. Malatya Şeker Fabrikası Müdürlüğünden:

Fabrikamız 2017/2018 Kampanya Döneminde Muhtelif Kısımlarda İşçilik Hizmetin yürütülmesi işi açık ihale usulü ile ihale edilecektir.

İhale Kayıt Numarası : 2017/305418

1 - İdarenin

a) Adresi : ÖZALPER MAHALLESİ KARAKAVAK
MEVKİİ ANKARA ASFALTI ÜZERİ 44080
YEŞİLYURT/MALATYA

b) Telefon ve Faks Numarası : 0422 212 10 44 0422 212 10 52

c) Elektronik Posta Adresi : malatyaseker@turkseker.gov.tr

ç) İhale Dokümanının Görülebileceği

İnternet Adresi (varsa) :

2 - İhale Konusu Hizmetin

a) Niteliği, Türü ve Miktarı : Fabrikamız 2017/2018 Kampanya Döneminde
Günlük (24 Saat) olmak üzere vardiya esasına göre
Fabrika PANCAR ANALİZ LABORATUARI,
PANCAR SİLO MEYDANI VE ARITIM
İSTASYONUNDA İŞÇİLİK HİZMETİN
YÜRÜTÜLMESİ İŞİ,

b) Yapılacağı Yer : Malatya Şeker Fabrikası Pancar Analiz Laboratuvarı,
Pancar Silo Meydanı ve Arıtım İstasyonu

c) İşin Süresi : 2017/2018 Kampanya Dönemi ± % 20 Toleranslı
4 Ay

3 - İhalenin

a) Yapılacağı Yer : Malatya Şeker Fabrikası Ofis Binası Toplantı
Salonu

b) Tarihi ve Saati : 07/07/2017 Saat: 14.00

4 - İhaleye katılabilme şartları ve istenilen belgeler ile yeterlik değerlendirmesinde uygulanacak kriterler:

4.1. İhaleye katılma şartları ve istenilen belgeler:

4.1.1.a) Mevzuatı gereği kayıtlı olduğu ticaret ve/veya sanayi odası veya ilgili meslek odası belgesi;

1) Gerçek kişi olması halinde, kayıtlı olduğu ticaret ve/veya sanayi odasından ya da ilgili meslek odasından, ilk ilan veya ihale tarihinin içinde bulunduğu yılda alınmış, odaya kayıtlı olduğunu gösterir belge,

2) Tüzel kişi olması halinde, ilgili mevzuatı gereği kayıtlı bulunduğu ticaret ve/veya sanayi odasından, ilk ilan veya ihale tarihinin içinde bulunduğu yılda alınmış, tüzel kişiliğin odaya kayıtlı olduğunu gösterir belge,

4.1.2. Teklif vermeye yetkili olduğunu gösteren imza beyannamesi veya imza sirküleri;

1) Gerçek kişi olması halinde, noter tasdikli imza beyannamesi,

2) Tüzel kişi olması halinde, ilgisine göre tüzel kişiliğin ortakları, üyeleri veya kurucuları ile tüzel kişiliğin yönetimindeki görevlileri belirten son durumu gösterir Ticaret Sicil Gazetesi, bu bilgilerin tamamının bir Ticaret Sicil Gazetesinde bulunmaması halinde, bu bilgilerin tümünü göstermek üzere ilgili Ticaret Sicil Gazeteleri veya bu hususları gösteren belgeler ile tüzel kişiliğin noter tasdikli imza sirküleri,

4.1.3. Şekli ve içeriği bu Şartnamede belirlenen teklif mektubu.

4.1.4. Şekli ve içeriği İdari Şartnamede belirlenen geçici teminat

4.1.5. İhale konusu işin tamamı veya bir kısmı alt yüklenicilere yaptırılamaz.

4.1.6. Tüzel kişi tarafından iş deneyimini göstermek üzere sunulan belgenin, tüzel kişiliğin yarısından fazla hissesine sahip ortağına ait olması halinde, Türkiye Odalar ve Borsalar Birliği veya yeminli mali müşavir ya da serbest muhasebeci mali müşavir veya noter tarafından ilk ilan tarihinden sonra düzenlenen ve düzenlendiği tarihten geriye doğru son bir yıldır kesintisiz olarak bu şartın korunduğunu gösteren, standart forma uygun belge,

5 - Mesleki ve Teknik yeterliğe ilişkin belgeler ve bu belgelerin taşınması gereken kriterler:

5.1. İş deneyimini gösteren belgeler:

Son beş yıl içinde bedel içeren bir sözleşme kapsamında kabul işlemleri tamamlanan ve teklif edilen bedelin %25 oranından az olmamak üzere, ihale konusu iş veya benzer işlere ilişkin iş deneyimini gösteren belge,

5.2. Bu ihalede benzer iş olarak kabul edilecek işler:

Resmi veya Özel Kuruluşlarda her türlü personel çalıştırılması işine ait faaliyet gösteren gerçek veya tüzel kişilerin yapmış olduğu işler benzer iş olarak kabul edilecektir.

6 - Ekonomik açıdan en avantajlı teklif, sadece fiyat esasına göre belirlenecektir.

7 - İhale dokümanı Malatya Şeker Fabrikası Ticaret Servisi Özalper Mahallesi Karakavak Mevkii Yeşilyurt/Malatya adresinde görülebilir ve 100,00 TL karşılığı aynı adresten temin edilebilir. İhaleye teklif verecek olanların ihale dokümanını satın almaları zorunludur.

8 - Teklifler 07/07/2017 Cuma Günü Saat 14:00'e kadar Malatya Şeker Fabrikası Haberleşme Servisi Özalper Mahallesi Karakavak Mevkii Yeşilyurt/Malatya adresine verilebileceği gibi, iadeli taahhütlü posta vasıtasıyla da gönderilebilir

9 - İstekliler tekliflerini, her bir iş kalemi için teklif edilen birim fiyatlarının miktarlarla çarpımı sonucu bulunan toplam bedel üzerinden birim fiyat şeklinde vereceklerdir. İhale sonucu, ihale üzerinde bırakılan istekliyle her bir iş kalemi için teklif edilen birim fiyatların miktarlarla çarpımı sonucu bulunan toplam bedel üzerinden birim fiyat sözleşme imzalanacaktır.

Bu ihalede, kısmi teklif verilebilir.

10 - İstekliler teklif ettikleri bedelin %3' ünden az olmamak üzere kendi belirleyecekleri tutarda geçici teminat vereceklerdir.

11 - Verilen tekliflerin geçerlik süresi, ihale tarihinden itibaren en az 60 takvim günü olmalıdır.

12- Mezkur hizmet alımı ceza ve yasaklama hükümlere hariç 4734 sayılı Kamu ihale kanunu ve 4735 sayılı Kamu ihale sözleşmeleri kanununa tabi değildir. Teşekkülümüz ihaleyi yapıp yapmamakta veya kısmen yapmakta serbesttir.

HİZMET SATIN ALINACAKTIR

Kazım Taşkent - Eskişehir Şeker Fabrikası Müdürlüğünden:

2017/2018 kampanya dönemi meydan tahmil-tahliye ve malzeme taşınması işleri hizmet alımı açık ihale usulü ile ihale edilecektir.

İhale kayıt no : 2017/289159

1 - İdarenin:

a) Adresi : Sivrihisar Cad. No: 195 Eskişehir

b) Telefon ve faks numarası : 0 222 230 27 39 - 0 222 230 27 38

2 - İhale konusu hizmetin:

a) Niteliği, Türü ve Miktarı : Fabrikamız 2017/2018 Kampanya Döneminde (Tahmini 130 gün süreli) Fabrikamız meydan tesislerinde yapılacak olan tahmil-tahliye ve malzeme taşınması işlerinde günlük 24 saat çalışmak koşuluyla 4 adet Damperli Kamyon ve 2 Adet Lastik Tekerlekli Yükleyici çalıştırılması hizmeti İşin detayları Teknik Şartnamede Belirtilmiştir.

b) Yapılacağı yer : Kazım TAŞKENT-Eskişehir Şeker Fabrikası

3 - İhalenin:

a) Yapılacağı yer : Kazım TAŞKENT-Eskişehir Şeker Fabrikası Ofis Toplantı Salonu

b) Tarihi ve saati : 04.07.2017 Salı Günü, saat 14.00

4 - İhaleye katılabilme şartları ve istenilen belgeler ile yeterlik değerlendirmesinde uygulanacak kriterler:

4.1. İsteklilerin ihaleye katılabilmeleri için aşağıda sayılan belgeleri teklifleri kapsamında sunmaları gerekir:

a) Teklif vermeye yetkili olduğunu gösteren İmza Beyannamesi veya İmza Sirküleri;

1) Gerçek kişi olması halinde, noter tasdikli imza beyannamesi,

2) Tüzel kişi olması halinde, ilgisine göre tüzel kişiliğin ortakları, üyeleri veya kurucuları ile tüzel kişiliğin yönetimdeki görevlileri belirten son durumu gösterir Ticaret Sicil Gazetesi, bu bilgilerin tamamının bir ticaret sicil gazetesinde bulunmaması halinde, bu bilgilerin tümünü göstermek üzere ilgili ticaret sicil gazeteleri veya bu hususları gösteren belgeler ile tüzel kişiliğin noter tasdikli imza sirküleri.

b) Şekli ve içeriği bu Şartnamede belirlenen teklif mektubu.

c) Vekâleten ihaleye katılma halinde, vekil adına düzenlenmiş, ihaleye katılmaya ilişkin noter onaylı vekâletname ile vekilin noter tasdikli imza beyannamesi.

d) İsteklinin ortak girişim olması halinde, şekli ve içeriği Şartnamede belirlenen iş ortaklığı beyannamesi.

e) Tüzel kişi tarafından İş Deneyimini göstermek için sunulan belgenin, tüzel kişiliğin yarısından fazla hissesine sahip ortağına ait olması halinde, Türkiye Odalar ve Borsalar Birliği veya Yeminli Mali Müşavir ya da Serbest Muhasebeci Mali Müşavir ve ya Noter tarafından ilk ilan tarihinden sonra düzenlenen ve düzenlendiği tarihten geriye doğru son 1 yıldır kesintisiz olarak bu şartın korunduğunu gösteren, Standart forma uygun belge.

4.2. Mesleki ve teknik yeterliğe ilişkin belgeler:

4.2.1. İş Deneyim Belgeleri:

Yurt içinde veya yurt dışında kamu veya özel sektörde bedel içeren tek bir sözleşme kapsamında taahhüt edilen ihale konusu iş veya benzer işlere ilişkin olarak; İlk ilan veya davet tarihinden geriye doğru son beş yıl içinde kabul işlemleri tamamlanan hizmet alımlarıyla ilgili iş deneyimini gösteren belgelerin,

Devredilen işlerde devir öncesindeki veya sonrasındaki dönemde toplam sözleşme bedelinin en az % 80'inin tamamlanması şartıyla, ilk ilan veya davet tarihinden geriye doğru son beş yıl içinde kabul işlemleri tamamlanan hizmet işlerine ilişkin deneyimi gösteren belgelerin verilmesi zorunludur.

Kabul tarihi veya gerçekleşme oranının toplam sözleşme bedelinin en az % 80'ine ulaştığı tarihin, ilk ilan veya davet tarihi ile ihale veya son başvuru tarihi arasında olan işler de yukarıdaki fıkra kapsamında değerlendirilir.

Teklif edilen bedelin %30'u oranında, ihale konusu iş veya benzer işlere ait tek sözleşmeye ilişkin iş deneyimini gösteren belgelerin sunulması gerekir.

İş ortaklığında pilot ortağın, istenen iş deneyim tutarının en az % 70'ini, diğer ortakların her birinin ise istenen iş deneyim tutarının en az % 10'unu sağlaması gerekir. Ancak, diğer ortak veya ortakların iş deneyim tutarı toplamı, istenen iş deneyim tutarının % 30'undan az olamaz.

4.2.2. İş deneyiminde değerlendirilecek benzer işler:

Aşağıda yazılı işlerin her biri ayrı ayrı benzer iş olarak kabul edilecektir.

- a) Kamyon ve Yükleyici ile yapılan her türlü tahmil tahliye ve nakliye işleri
- b) İş Makinesi kiralanması ile ilgili kiralama hizmetleri
- c) Her türlü hafriyat çalışmaları ve nakliyesi ile ilgili işler

5 - İhaleye sadece yerli istekliler katılabilecektir.

6 - İhale konusu işin tamamı veya bir kısmı alt yüklenicilere yaptırılamaz.

7 - Bu ihalede tekliflerin değerlendirilmesinde ekonomik açıdan en avantajlı teklif; en düşük fiyat esasına göre belirlenecektir.

8 - İhale dokümanı Kazım TAŞKENT-Eskişehir Şeker Fabrikası Ticaret servisi adresinde görülebilir ve 100,00 TL karşılığı aynı adresten temin edilebilir. İhaleye teklif verecek olanların İhale dokümanını satın almaları zorunludur.

9 - Teklifler, 04.07.2017 Salı günü Saat 14:00'a kadar Kazım TAŞKENT-Eskişehir Şeker Fabrikası Haberleşme Servisine verilebileceği gibi, iadeli taahhütlü posta vasıtasıyla da gönderilebilir.

10 - Gereği halinde açık eksiltme ve pazarlık yapılabileceğinden, isteklilerin ihale gün ve saatinde fabrikamızda hazır bulunmaları gerekmektedir.

11 - İstekliler tekliflerini, her bir iş kalemi için teklif edilen birim fiyatların miktarlarla çarpımı sonucu bulunan toplam bedel üzerinden teklif birim fiyat şeklinde vereceklerdir. İhale sonucu, üzerine ihale yapılan istekli ile her bir iş kalemi için teklif edilen birim fiyatın miktarlarla çarpılması sonucu bulunan toplam bedel üzerinden teklif birim fiyat sözleşme düzenlenecektir. Bu ihalede işin tamamı için teklif verilecektir.

12 - İstekliler teklif edilen bedelin % 3'ünden az olmamak üzere kendi belirleyecekleri oranda geçici teminat vereceklerdir.

13 - Verilen tekliflerin geçerlik süresi, ihale tarihinden itibaren en az 45 takvim günü olmalıdır.

14 - Konsorsiyumlar ihaleye teklif veremezler.

15 - Bu İhale (Ceza ve yasaklamalarla ilgili hususlar hariç) 4734 ve 4735 sayılı Kamu İhale Kanunlarına tabi değildir.

TAŞINMAZ MAL SATILACAKTIR

Balikesir Defterdarlığı Ayvalık Millî Emlak Müdürlüğünden:

SATIŞA SUNULAN TAŞINMAZ MAL														
Sıra No	İli	İlçesi	Mahallesi	Pafta	Ada	Parsel	Yüzölçümü M ²	Hazine Hissesi	Vasfı	İmar Durumu	Tahmini Bedel	Geçici Teminat	İhale Tarihi	İhale Saati
1	Balikesir	Ayvalık	Altınova-Yukarıkarayır	A-3-J	436	1	8.204,02	Tam	Arsa	Toplu Konut ve Ticaret Alanı	3.600.000,00	1.080.000,00	04.07.2017	11.00

1 - Balikesir İli, Ayvalık İlçesi, Altınova Mahallesinde bulunan ve yukarıda bilgileri verilen Hazineye ait taşınmazın huzarında yazılı gün ve saatte 2886 sayılı Yasanın 45. Maddesi gereğince Açık Teklif Usulü ile Ayvalık Millî Emlak Müdürlüğünde satış yapılacaktır.

2 - İhaleye katılmak isteyen istektilerin ihale saatine kadar aşağıda sayılan belgeleri Ayvalık Millî Emlak Müdürlüğüne vermeleri gerekmektedir.

a) Geçici teminatın yatırıldığına dair Makbuz ya da Mevduat ve Katılım Bankalarının vercecekleri süresiz geçici teminat mektupları ile Hazine Müsteşarlığınca İhraç Edilen Devlet İç Borçlanma Senetleri veya bu Senetler yerine düzenlenen belgeler,

b) Yasal yerleşim yerini gösterir belge,

c) Tebligat için Türkiye'de adres göstermeleri,

d) Gerçek Kişilerin T.C Kimlik numarasını bildirmeleri ile Nüfus Cüzdanı suretini vermeleri, Tüzel Kişilerin Vergi Kimlik numarasını bildirmeleri, e) Özel Hukuk Tüzel Kişilerinin, İdare merkezlerinin bulunduğu yer Mahkemesinden veya siciline kayıtlı bulunduğu Ticaret ve Sana'yı Odasından yahut benzeri mesleki kuruluştan, ihalenin yapıldığı yıl içinde alınmış sicil kayıt belgesi ile Tüzel Kişilik adına ihaleye katılacak veya teklifte bulunacak kişilerin tüzel kişiliği temsile tam yetkili olduklarını gösterir noterlikçe tasdik edilmiş imza sirküleri veya vekaletname, kamu tüzel kişilerinin ise tüzel kişilik adına ihaleye katılacak veya teklifte bulunacak kişilerin tüzel kişiliği temsile yetkili olduğunu belirtir belge.

3 - Satılacak taşınmazın ihale bedeli peşin ödenebileceği gibi, talep üzerine ihale bedelinin 1/4 'ü peşin, kalan kısmına Kanunî faiz uygulanmak suretiyle en fazla 2 (iki) yılda, üçer aylık dilimlerde halinde 8 taksit yapılabilecektir.

4 - Posta ile yapılacak müracaatlarda teklifin 2886 sayılı D.İ.K.num 37. maddesine uygun olarak hazırlanması ve teklifin ihale saatinden önce komisyonu ulaşması şarttır. Postadaki gecikmeler dikkate alınmayacaktır.

5 - İhale dosyası ve şartnamesi mesai saatleri içerisinde Milli Emlak Müdürlüğünde bedelsiz olarak görülebilir.

6 - Komisyon ihaleyi yapıp yapmamakta serbesttir.

7 - İhale bilgileri <http://www.milliemlak.gov.tr> adresinden öğrenebilir. TLF. 0 266 312 31 02

İlan olur.

5625/1-1

TAŞINMAZLAR SATILACAKTIR

Ergene Belediye Başkanlığından:

1 - Mülkiyeti Belediyemize ait aşağıda bilgileri bulunan ve İçermez Velimeşe Organize Sanayi Bölgesi içerisinde yer alan 8 adet müstakil arsa nitelikli taşınmazlar, 2886 sayılı Devlet İhale Kanununun 36 ncı maddesine göre “Kapalı Teklif Usulü” ile 11.07.2017 tarihinde Salı günü ihale edilerek satılacaktır.

2 - Satış konu taşınmaz bilgileri aşağıda olup, Tahmin Edilen Satış Bedeli, Geçici Teminat Miktarı, İhale Tarihi ve Saati aşağıda belirtilmiştir.

Sıra No	Mevki	Pafta	Ada	Parsel	Alan M ²	İmar Durumu	Taşınmazın Niteliği	Muhammen Bedeli (KDV Hariç) TL	Geçici Teminat %3 TL	İhale Tarihi	İhale Saati	Şatname Bedeli (TL)
1	Velimeşe	F19C03C2A	185	3	8652,65	Organize Sanayi Bölgesi 8652,65 m ² , TAKS %0,55, KAKS %0,70 (Diğer Bilgiler Şartnamede görülebilir)	Arsa	2.722.729,38	81.681,88	11.07.2017	14.00	200,00
2	Velimeşe	F19C03C2A	185	4	24713,90	İdari Sosyal Tesis Alanı;24713,90 m ² , KAKS %0,40 (Diğer bilgiler şartnamede görülebilir)	Arsa	7.251.055,33	217.531,66	11.07.2017	14.10	200,00
3	Velimeşe	F19C03C2A	185	5	29645,50	Organize Sanayi Bölgesi 29645,50 m ² , TAKS %0,55, KAKS %0,70 (Diğer Bilgiler Şartnamede görülebilir)	Arsa	9.219.759,83	276.592,80	11.07.2017	14.20	200,00
4	Velimeşe	F19C03C4B	195	25	40018,11	Organize Sanayi Bölgesi 40018,11 m ² , TAKS %0,55, KAKS %0,70 (Diğer Bilgiler Şartnamede görülebilir)	Arsa	11.872.172,69	356.165,18	11.07.2017	14.30	200,00
5	Velimeşe	F19C03C1D	208	14	4664,01	Kısmen Sanayi Alanı Kısmen Organize Sanayi Bölgesi 4664,01 m ² , KAKS %0,70 (Diğer Bilgiler Şartnamede görülebilir)	Arsa	1.528.256,16	45.847,68	11.07.2017	14.40	200,00

Sıra No	Mevkii	Pafta	Ada	Parsel	Alan M ²	İmar Durumu	Taşınmazın Niteliği	Muhammen Bedeli (KDV Hariç) TL	Gecik Terminat %3 TL	İhale Tarih	İhale Şartname Saati	Şartname Bedeli (TL)
6	Vellmeşe	F19C03D3B	341	15	4548,20	Kısmen Sanayi Alanı Kısmen Organize Sanayi Bölgesi 4548,20 m ² , KAKS%0,70 (Diğer Bilgiler Şartnamede görülebilir)	Arsa	1.422.085,69	42.662,57	11.07.2017	14.50	200,00
7	Vellmeşe	F19C03C4A	712	6	9767,21	Sanayi Alanı 9767,21 m ² , KAKS%0,70 (Diğer Bilgiler Şartnamede görülebilir)	Arsa	3.141.818,44	94.254,55	11.07.2017	15.00	200,00
8	Yulaflı	F19C02C2C	154	61	3013,95	Kısmen Sanayi Alanı Kısmen Organize Sanayi Bölgesi 3013,95 m ² , KAKS%0,70 (Diğer Bilgiler Şartnamede görülebilir)	Arsa	761.534,75	22.846,04	11.07.2017	15.10	200,00

3 - İhale Ergene Belediyesi Hizmet Binasında (Ulaş Mah. Atatürk Bulvarı Belediye Hizmet Binası) İhale Komisyonunca (Encümenince) yapılacaktır. İhale ile ilgili İhale Şartnamesi ve Ekleri Ergene Belediyesi Emlak ve İstimlak Müdürlüğünde ücretsiz görülebilir.

4 - İhale konusu taşınmazların satış bedeli peşindir.

5 - İhaleye katılmak isteyen isteklilerin, tekliflerini aşağıdaki belgelerle kapalı zarf içerisinde ibraz etmeleri gerekmektedir.

- Teklif Mektubunu içeren iç zarf,
- Gerçek kişinin Kanunî ikamegah ve nüfus cüzdan sureti,
- Yabancı istekliler için Türkiye’de gayrimenkul edinebilmesine ilişkin şartları taşımak ve Türkiye’de tebliğat için adres beyanı,
- Tüzel kişinin siciline kayıtlı bulunduğu İdareden (Ticaret veya Sanayi Odası, Ticaret Sicili Müdürlüğü, Demekler Müdürlüğü, Vakıflar Müdürlüğü, İdare merkezinin bulunduğu yer mahkemesi veya ilgili makamdan) ihalenin yapıldığı yıl içinde alınmış tüzel kişinin siciline kayıtlı olduğuna dair belge,
- Şirketlerden, noter tasdikli imza sirküsü,

- f) Demek ve vakıflardan, ihaleye katılmaya ve yetkilendirmeye dair, yetkili organ tarafından alınmış kararın noter tasdikli sureti ve yetkilendirilen kişinin noter tasdikli imza beyannamesi,
- g) 2886 sayılı Devlet İhale Kanununda belirtilen Geçici Teminat,
- h) Vekaleten katılıması halinde noter tasdikli vekaletname,
- i) Ortak girişim olması halinde, Ortak Girişim Beyannamesi (Ortak Girişimi oluşturan gerçek ve tüzel kişilerin her biri için (b), (c), (d), (e), (f) ve (h) bentlerinde belirtilen belgelerin verilmesi gerekmektedir.)
- j) Yabancı isteklilerin sunacakları yurtdışında düzenlenmiş her türlü belgenin Türkiye Cumhuriyeti konsolosluklarınca tasdik edilmiş veya apostil şerhini havi olması gerekmektedir.
- k) Ergene Belediyesine borcu olmadığına dair belge,
- l) İhaleye katılmak isteyenler ihale şartnamesini inceleyerek ihale saatinden önce katılmak istedikleri her bir taşınmaz için ayrı 200,00 TL şartname bedeli yatırmak üzere Belediyemiz Emlak ve İstimlak Müdürlüğüne başvurmaları ve makbuzu ihale evrakları içerisine konulması gerekmektedir.
- 6 - Taşınmazlar Velimeşe Organize Sanayi Bölgesi içerisinde bulunduğundan, taşınmazları satın almak isteyen gerçek ve tüzel kişiler ile ortak girişimciler gerek 4562 Sayılı Organize Sanayi Bölgeleri Kanunu, 22.08.2009 tarih ve 27327 sayılı Resmî Gazete’de yayınlanan Organize Sanayi Bölgeleri Uygulama Yönetmeliği ve Organize Sanayi Bölgelerinin faaliyetlerine ait diğer mevzuat hükümlerine ve gerekse Velimeşe Organize Sanayi Bölgeleri Müteşebbis Heyeti Kararlarına bağlı kalınması gerektiğinden, ihale öncesi katılımcıların Velimeşe Organize Sanayi Bölgesi Müdürlüğünden “VELİMEŞE ORGANİZE SANAYİ BÖLGESİ ARSA SATIŞI VE FAALİYET UYGUNLUK GÖRÜŞÜ BAŞVURU EVRAKLARI” ve Yönetim Kurulundan alınan parsel satın alma başvurusunun yapılmış olması ve satın alma işlemi gerçekleştirildiği takdirde kabul edildiğine dair yazı.
- 7 - İhale bedeli, ihaleyi alanın tebliğ tarihinden itibaren onbeş (15) gün içerisinde belediyemize ait ilgili banka hesaplarına yatırılacaktır.
- 8 - İhaleye iştirak edecekler, teklif zarflarını istenilen belgelerle birlikte en geç 11.07.2017 Salı günü, Saat: 12.00’a kadar Belediyemiz Emlak ve İstimlak Müdürlüğüne (Ek Hizmet Binası Kat: 2 Kartal Market Üstü Atatürk Bulvarı Ulaş Mahallesi) vermeleri ya da taahhütlü olarak posta ile göndermeleri gerekmektedir. Ancak, postadaki gecikmeler ve telgrafla yapılan başvurular ihale Komisyonunca kesinlikle kabul edilmeyecektir.
- 9 - İhale Komisyonu (Belediye Encümeni) gerekçesini belirtmek suretiyle ihaleyi yapıp, yapmamakta serbesttir.
- 10 - İhaleye katılmak isteyen katılımcıların mutlaka bu maddedeki şartları kabul ederek yerine getirmeleri, aksi takdirde ihale sonuçlandıktan sonra hiçbir hak talebinde bulunamayacaklardır.
- İhaleye iştirak edeceklere duyurulur.

TAŞINMAZLAR SATILACAKTIR

Antalya Büyükşehir Belediye Başkanlığından:

1 - İHALENİN KONUSU: Aşağıda tapu kaydı, cinsi ve plan durumu belirtilen Antalya Büyükşehir Belediyesi mülkiyetinde bulunan taşınmaz mallar 2886 sayılı Devlet İhale Kanununun 35/a maddesine göre kapalı teklif usulü ile satılacaktır.
Satılacak taşınmazlarını;

S. No	İlçesi	Mahallesi	Ada No	Parsel No	Cinsi	Yüzölçümü (m ²)	İmar Durumu	Muhammen/ Tahmini Bedeli (TL)	Geçici Teminat Bedeli (TL)	İhale Tarihi	İhale Saati
1	Kepez	Yenidoğan	28157	10	Arsa	4.783,76	Arsa (E=0.15) (Akaryakıt ve LGP Servis İstasyonu)	25.300.000,00	759.000,00	05/07/2017	14:00
2	Kepez	Güneş	25505	10	Arsa	5.549,75	Arsa (E=0.15) (Akaryakıt ve LGP Servis İstasyonu)	11.795.000,00	353.850,00	06/07/2017	14:30
3	Muratpaşa	Yüksekalan	370	232	Arsa	1.719,00	Arsa (E=0.10) (Akaryakıt ve LGP Servis İstasyonu)	12.100.000,00	363.000,00	07/07/2017	11:00

2 - Şartnameler Yüksekalan Mahallesi Adnan Menderes Bulvarı No: 20 Muratpaşa/Antalya adresindeki Antalya Büyükşehir Belediyesi Emlak ve İstimlak Dairesi Başkanlığı'ndan (Emlak Şube Müdürlüğü) mesai saatleri içinde görülebilir, 1.000,00 TL bedel karşılığında temin edilebilir.

3 - İhaleler Yüksekalan Mahallesi Adnan Menderes Bulvarı No: 20 Muratpaşa/Antalya adresindeki Antalya Büyükşehir Belediyesi Encümen Toplantı Salonunda yapılacaktır.

4 - İhaleye katılacak gerçek veya tüzel kişilerden aşağıdaki şartlar aranır.

5 - Teklifler en geç ilan metninde belirtilen saate kadar Antalya Büyükşehir Belediyesi Encümen Başkanlığına verilecektir.

GERÇEK KİŞİLERDEN:

5.1 - Kanunî ikametgâhı ve nüfus cüzudam fotokopisi olması,

5.2 - Türkiye'de tebligat için adres göstermesi,

5.3 - Noter tasdikli imza sirküleri,

5.4 - İstekliler adına vekâleten ihaleye iştirak ediyor ise, istekli adına teklife bulunacak kimselerin vekâletnameleri ile vekâleten iştirak edenin ihale tarihinden en fazla iki ay önce alınmış noter tasdikli imza sirküleri vermesi (Türkiye'de şubesi bulunmayan yabancı tüzel kişilerin vekâletnamelerinin bulunduğu ülkedeki Türk Konsoloslukunca veya Türkiye Dışişleri Bakanlığınca onaylanmış olması gerekir.)

5.5 - Yabancı istekli gerçek kişiler için Türkiye'de gayrimenkul edinilebilmesine ilişkin şartları taşıma ve Türkiye'de tebligat için adres beyanı,

- 5.6 - İhale dosyasının İdareden satın alındığına dair makbuzun aslımı,
- 5.7 - Geçici teminat makbuzunu veya geçici teminat mektubunu vermesi.
- 5.8 - İhaleye katılmak isteyenlerin, ihale saatinden önce ihale şartnamesini incelemeleri ve tekliflerini şartnamede belirtilen şartlar çerçevesinde vermeleri gerekmektedir.
- 5.9 - Ortak girişim olması halinde, ortakların hisse oranlarını gösterir noter tasdikli Ortak Girişim Beyanamesi (Ortak Girişimi oluşturan gerçek ve tüzel kişilerin her biri için gerçek ve tüzel kişiler için belirtilen belgelerin verilmesi gerekir.)

TÜZEL KİŞİLERDEN:

- 5.10 - Tüzel kişiliğin bulunduğu yerin Ticaret ve Sanayi Odasından veya benzeri bir makamdan, 2017 yılı içinde alınmış, tüzel kişiliğin siciline kayıtlı olduğunu gösterir belge (Türkiye’de şubesi bulunmayan yabancı tüzel kişiliğinin belgelerinin, bu tüzel kişiliğinin bulunduğu ülkedeki Türk Konsoloslughunca veya Türkiye Dışişleri Bakanlığınca onaylanmış olması gerekir.
- 5.11 - Tebligat için adres beyanı ve ayrıca irtibat için telefon ve faks numarası ile elektronik posta adresi.
- 5.12 - Tüzel kişiliğin noter tasdikli imza sirküleri (Türkiye’de şubesi bulunmayan yabancı tüzel kişiliğinin sirkülerinin bu tüzel kişiliğin bulunduğu ülkedeki Türk Konsoloslughunca ve Türkiye Dışişleri Bakanlığınca onaylanmış olması gerekir.)
- 5.13 - İstekliler adına vekâleten ihaleye iştirak ediyor ise, istekli adına teklifte bulunacak kimselerin vekâletnameleri ile vekâleten iştirak edenin ihale tarihinden en fazla iki ay önce alınmış noter tasdikli imza sirküleri vermesi (Türkiye’de şubesi bulunmayan yabancı tüzel kişilerin vekâletnamelerinin bulunduğu ülkedeki Türk Konsoloslughunca veya Türkiye Dışişleri Bakanlığınca onaylanmış olması gerekir.)
- 5.14 - Yabancı istekli tüzel kişiler için Türkiye’de gayrimenkul edilebilmesine ilişkin şartları taşıma ve Türkiye’de tebligat için adres beyanı,
- 5.15 - İhale dosyasının İdareden satın alındığına dair makbuzun aslımı,
- 5.16 - Geçici teminat makbuzunu veya geçici teminat mektubunu vermesi.
- 5.17 - İhaleye katılmak isteyenlerin, ihale saatinden önce ihale şartnamesini incelemeleri ve tekliflerini şartnamede belirtilen şartlar çerçevesinde vermeleri gerekmektedir.
- 6 - Ortak girişim olması halinde, ortakların hisse oranlarını gösterir noter tasdikli Ortak Girişim Beyanamesi (Ortak Girişimi oluşturan gerçek ve tüzel kişilerin her biri için gerçek ve tüzel kişiler için belirtilen belgelerin verilmesi gerekir.)
- 7 - Halen haklarında ihalelerden yasaklama kararı bulunan gerçek ve tüzel kişiler (kendi adına veya temsilen) ihalelere katılmayacaklardır. Bu kişilere ihale yapılmış olsa bile ihale iptal edilecektir.
- 8 - Yabancı isteklilerin sunacakları yurtdışında düzenlenmiş her türlü belgenin Türkiye Cumhuriyeti konsolosluklarına tasdik edilmiş veya apostil şerhimi havi olması gerekmektedir.
- 9 - Belediyemiz ihaleyi yapıp yapmamakla ve arttırmada en uygun bedeli tespitinde serbesttir.
- 10 - Posta ile yapılacak başvuruların ihale saatinden önce ihale komisyonuna ulaşması şarttır.

ÇEŞİTLİ İLÂNLAR

Türkiye Kömür İşletmeleri Genel Müdürlüğünden:

İHALELERE KATILMAKTAN YASAKLAMA KARARI

1. İhale Kayıt Numarası (İKN)		2014/151070							
2. Yasaklama Kararı Veren Bakanlık/Kurum		T.C. ENERJİ VE TABİİ KAYNAKLAR BAKANLIĞI							
3. İhaleyi Yapan İdarenin		TÜRKİYE KÖMÜR İŞLETMELERİ KURUMU GENEL MÜDÜRLÜĞÜ							
Adı	TKİ GENEL MÜDÜRLÜĞÜ			İl/İlçe	ANKARA/ Yenimahalle				
Adresi	Hipodrom Cad. No:12 Yenimahalle / ANKARA			Tel-Faks	0312 540 10 00- 0312 540 16 35				
Posta Kodu	06330			E-Mail	İsletmedairesi@tki.gov.tr				
4. İhalelere Katılmaktan Yasaklanan Gerçek veya Tüzel Kişi				5. Ortak ve/veya Ortaklıkların					
Adı/Unvanı	MG GRUP MÜHENDİSLİK İNŞAAT AKARYAKIT MADEN NAKLIYE TAAHHÜT VE TİCARET LİMİTED ŞİRKETİ								
Adresi	Mutlukent Mah. Binsesin Sitesi 1966. Cad. No:21/2 Ümitköy /ANKARA								
T.C. Kimlik No.									
Vergi Kimlik/ Mükellefiyet No.	6200525642								
Kayıtlı Olduğu Ticaret/Esnaf Odası	Ankara Ticaret Sicil Müdürlüğü								
Ticaret/Esnaf Sicil No.	281888								
6. Yasaklama Süresi	Ay	()	Yıl	(2)	7. Yasaklamamın Dayanağı ve Kapsamı	a-4734 KİK	()	b-4735 KİSK	(x)
					c-2886 DİK	()	d-Diğer Mevzuat	()	
					Tüm İhalelerden	(x)	Tüm İhalelerden	()	
					Bakanlık İhalelerinden	()	Bakanlık İhalelerinden	()	
					Kurum İhalelerinden	()	Kurum İhalelerinden	()	

Yasaklama Kararı Aşağıdaki Açıklamalar Dikkate Alınarak Doldurulacaktır.

1 - İKN: İstisna kapsamındakiler dahil 4734 ve 4735 sayılı Kanunlara göre yapılan yasaklamalarda doldurulacaktır.

2 - T.C. Kimlik No: Yasaklananın gerçek kişi olması durumunda doldurulacaktır.

3 - Kayıtlı olduğu Ticaret/Esnaf Odası ve Ticaret Esnaf Sicil No: Herhangi bir ticaret veya esnaf odasına kayıtlı olmaması halinde kayıtlı olmadığı belirtilecektir.

4 - Diğer Mevzuat: İstisna kapsamındakiler dahil 4734, 4735 ve 2886 sayılı Kanunların dışındaki mevzuata göre verilen yasaklamalarda doldurulacaktır.

5 - Ortak ve/veya Ortaklıkların: 4734 sayılı Kanunun 58/2 nci maddesi ile 4735 sayılı Kanunun 26/2 nci maddesinde sayılan ortak ve/veya ortakların bulunması halinde bu bölüm doldurulacaktır. Bu bölümde yer alan kişinin birden fazla olması durumunda ek yapılabilir.

Malive Bakanlıđı Milli Emlak Genel Müdürlüđünden:**İHALELERE KATILMAKTAN YASAKLAMA KARARI**

1. İhale Kayıt Numarası (İKN)							
2. Yasaklama Kararı Veren Bakanlık/Kurum		MALİYE BAKANLIđI					
3. İhaleyi Yapan İdarenin							
Adı	CİHANBEYLİ MALMÜDÖRLÜĐÜ			İl/İlçe	KONYA/CİHANBEYLİ		
Adresi	CİHANBEYLİ HÜKÖMET KONAđI			Tel-Faks	TEL: 0(332) 673 40 61 FAKS:		
Posta Kodu	42850			E-Mail			
4. İhalelere Katılmaktan Yasaklanan Gerçek veya Tüzel Kişi				5. Ortak ve/veya Ortaklıkların			
Adı/Unvanı	Yeniceoba Petrol Madencilik Tar. Tur. Nak. San. Tic. Ltd Şti.			Mehmet YILDIZ (TC 34102928054)			
Adresi	Tandođan Mah. Kentim Cad. No: 45 İç Kapı No: 27 Battalgazi/MALATYA			Ömer YILDIZ (34060929452)			
T.C. Kimlik No.							
Vergi Kimlik/ Mükellefiyet No.	9480433889						
Kayıtlı Olduđu Ticaret/Esnaf Odası	Konya Ticaret Odası						
Ticaret/Esnaf Sicil No.	50821						
6. Yasaklama Süresi	Ay	()	Yıl	(1)	7. Yasaklamanın Dayanađı ve Kapsamı	a-4734 KİK ()	b-4735 KİSK ()
8. İhale Türü	Mal ()		Hizmet ()		c-2886 DİK	(X)	d-Diđer Mevzuat ()
	Yapım ()		Diđer (X)		Tüm İhalelerden	()	Tüm İhalelerden ()
9. İhale Usulü	Açık ()		Pazarlık (X)		Bakanlık İhalelerinden	(X)	Bakanlık İhalelerinden ()
	Belli İstektiler ()		Diđer ()		Kurum İhalelerinden	()	Kurum İhalelerinden ()

Yasaklama Kararı Aşađıdaki Açıklamalar Dikkate Alınarak Doldurulacaktır.

1 - İKN: İstisna kapsamındakiler dahil 4734 ve 4735 sayılı Kanunlara göre yapılan yasaklamalarda doldurulacaktır.

2 - T.C. Kimlik No: Yasaklananın gerçek kişi olması durumunda doldurulacaktır.

3 - Kayıtlı olduđu Ticaret/Esnaf Odası ve Ticaret Esnaf Sicil No: Herhangi bir ticaret veya esnaf odasına kayıtlı olmaması halinde kayıtlı olmadığı belirtilecektir.

4 - Diđer Mevzuat: İstisna kapsamındakiler dahil 4734, 4735 ve 2886 sayılı Kanunların dışındaki mevzuata göre verilen yasaklamalarda doldurulacaktır.

5 - Ortak ve/veya Ortaklıkların: 4734 sayılı Kanunun 58/2 nci maddesi ile 4735 sayılı Kanunun 26/2 nci maddesinde sayılan ortak ve/veya ortakların bulunması halinde bu bölüm doldurulacaktır. Bu bölümde yer alan kişinin birden fazla olması durumunda ek yapılabilir.

Cumhuriyet Üniversitesi Rektörlüğünden:

Üniversitemizin aşağıda yazılı birimlerine 2547 sayılı Yükseköğretim Kanunu'nun ilgili maddeleri gereğince öğretim üyesi alınacaktır. Başvuracak olan adayların ilanın yayım tarihinden itibaren 15 (onbeş) gün içerisinde Rektörlüğe başvurmaları gerekmektedir.

Adayların Üniversitemiz web sitesinde yayınlanan Akademik Personel Yükseltme/Atama Başvuru ve Değerlendirme Koşullarını sağlıyor olmaları gerekmektedir.

Başvuruda İstenilen Belgeler:

Profesör kadrosu için : Dilekçe, özgeçmiş ve 6 takım bilimsel yayın dosyası.

Doçent kadrosu için : Dilekçe, özgeçmiş ve 4 takım bilimsel yayın dosyası.

BİRİMİ	ANABİLİM DALI	UNVANI	ADET	AÇIKLAMA
Tıp Fakültesi	Enfeksiyon Hastalıkları	Profesör	1	
Tıp Fakültesi	Kardiyoloji	Profesör	1	
Tıp Fakültesi	İç Hastalıkları	Profesör	1	Gastroenteroloji uzmanı olmak
Tıp Fakültesi	Tıbbi Mikrobiyoloji	Profesör	1	Legionella konusunda çalışmış olmak
Tıp Fakültesi	Tıbbi Farmakoloji	Profesör	1	
Tıp Fakültesi	Göğüs Hastalıkları	Profesör	1	Uyku hekimliği sertifikasına sahip olmak
Tıp Fakültesi	Biyoistatistik	Profesör	1	
Diş Hekimliği Fakültesi	Protetik Diş Tedavisi	Profesör	1	
Edebiyat Fakültesi	Uygulamalı Psikoloji	Profesör	1	
Fen Fakültesi	Organik Kimya	Profesör	1	
Sağlık Bilimleri Fakültesi	Kadın Sağlığı ve Hastalıkları Hemşireliği	Profesör	1	
Veteriner Fakültesi	Veterinerlik Mikrobiyolojisi	Profesör	1	
Tıp Fakültesi	Anatomi	Doçent	1	
Tıp Fakültesi	Radyoloji	Doçent	1	
Edebiyat Fakültesi	Fransız Dili ve Edebiyatı	Doçent	1	
İlahiyat Fakültesi	Türk Din Musikisi	Doçent	1	
İktisadi ve İdari Bil. Fak.	Muhasebe ve Finansman	Doçent	1	
Suşehri Sağlık YO	Hemşirelik	Doçent	1	
Gemerek MYO	Laboratuvar Teknolojisi	Doçent	1	

İstanbul Kültür Üniversitesi Rektörlüğünden:

2547 Sayılı Kanun ve Öğretim Üyelğine Yükseltme ve Atama Yönetmeliği'nin ilgili maddelerine göre aşağıda belirtilen bölümlere karşılığında belirtilen unvanlarda Öğretim Üyeleri alınacaktır.

Müracaat süresi ilanın yayım tarihinden itibaren 15 gün olup başvurular Üniversite Rektörlüğü'ne şahsen veya posta yoluyla yapılacaktır.
(Not: İnternet üzerinden yapılacak başvurular kabul edilmeyecektir.)

FAKÜLTE	BÖLÜM	ÖĞRETİM ÜYESİ	ALANI	EK AÇIKLAMALAR
Sanat ve Tasarım Fakültesi	Sanat Yönetimi Bölümü	1	Sanat Yönetimi alanının tercihen Müzikoloji alanında çalışmaları olan Profesörler başvurabilirler.	Profesör
Sanat ve Tasarım Fakültesi	Çizgi Film ve Animasyon Bölümü	1	Lisansüstü çalışmalarını Çizgi Film ve Animasyon, Grafik Tasarımı, Görsel İletişim Tasarımı alanlarından birinde yapmış olması.	Yardımcı Doçent
Eğitim Fakültesi	Temel Eğitim Bölümü	1	Okul Öncesi Eğitimi veya Sınıf Öğretmenliği alanlarından birinde en az beş yıl çalışmış olan Profesörler başvurabilirler.	Profesör
Sağlık Bilimleri Fakültesi	Fizyoterapi ve Rehabilitasyon Bölümü	1	Fizyoterapi ve Rehabilitasyon, Tıp, Fizik Tedavi ve Rehabilitasyon, Ortopedi ve Travmatoloji, Nöroloji, Beyin ve Sinir Cerrahisi, Romatoloji, Geniatri, Kardiyoloji, Göğüs Hastalıkları, Plastik Cerrahi, Anatomi, Fizyoloji, Spor Hekimliği alanlarından birinde Profesör unvanına sahip olması. (Tercihen “Yürütme Analizi” konusunda çalışmalarda bulunmuş olması.)	Profesör
Sağlık Bilimleri Fakültesi	Fizyoterapi ve Rehabilitasyon Bölümü	1	Lisansüstü çalışmalarını Fizyoterapi ve Rehabilitasyon, Tıp, Fizik Tedavi ve Rehabilitasyon, Ortopedi ve Travmatoloji, Nöroloji, Beyin ve Sinir Cerrahisi, Romatoloji, Geniatri, Kardiyoloji, Göğüs Hastalıkları, Plastik Cerrahi, Anatomi, Fizyoloji, Spor Hekimliği alanlarından birinde yapmış olması. (Tercihen “Yürütme Analizi” konusunda çalışmalarda bulunmuş olması.)	Yardımcı Doçent

FAKÜLTE	BÖLÜM	ÖĞRETİM ÜYESİ	ALANI	EK AÇIKLAMALAR
Sağlık Bilimleri Fakültesi	Beslenme ve Diyetetik Bölümü	1	Lisansüstü çalışmalarını Beslenme ve Diyetetik, Tıp (Gastroenteroloji, Endokrinoloji ve Metabolizma, Biyokimya, Tıbbi Mikrobiyoloji, Tıbbi biyoloji ve Genetik), Gıda Mühendisliği (Besin Hijyeni ve Teknolojisi) alanlarından birinde yapmış olması.	Yardımcı Doçent
İktisadi ve İdari Bilimler Fakültesi	İşletme Bölümü	1	Doktora derecesini, “Muhasebe ve Finansman” veya “Finans” alanından almış olması, Finans bilim alanında akademik çalışmalarda bulunmuş olması.	Yardımcı Doçent
İktisadi ve İdari Bilimler Fakültesi	İşletme Bölümü	1	Doktora derecesini, “Üretim Yönetimi ve Pazarlama” veya “Pazarlama” alanından almış olması, Pazarlama bilim alanında akademik çalışmalarda bulunmuş olması.	Yardımcı Doçent
İktisadi ve İdari Bilimler Fakültesi	Girişimcilik Bölümü	1	Doktora derecesini, “Yönetim Organizasyon” alanından almış olması, Girişimcilik ve İnovasyon alanlarında çalışmalarda bulunmuş olması.	Yardımcı Doçent
Hukuk Fakültesi		1	Doktora derecesini almış olması, Anayasa Yargısı ve Anayasa Hukuku alanında çalışmış olması.	Yardımcı Doçent
Hukuk Fakültesi		1	Doktora derecesini almış olması, Hukuk Felsefesinde İnsan Onuru ve Kadının Yeri konusunda çalışmış olması.	Yardımcı Doçent

İLETİŞİM BİLGİLERİ

Adres : İstanbul Kültür Üniversitesi E-5 Yanyolu Ataköy Yerleşkesi

E-5 Karayolu üzeri 34156

Bakırköy / İstanbul

Tel : 0 212 498 41 41

E-mail : ik@iku.edu.tr

Kültür ve Turizm Bakanlıđından:**ANKARA II NUMARALI KÜLTÜR VARLIKLARINI
KORUMA BÖLGE KURULU
KARAR**

71.01.153

Toplantı Tarihi ve No : 30.05.2017-205

TOPLANTI YERİ

Karar Tarihi ve No : 30.05.2017-2641

ANKARA

Ankara II Numaralı Kültür Varlıklarını Koruma Bölge Kurulunun 26.04.2016 tarih ve 1992 sayılı kararında Ankara İli, Elmadağ İlçesi, Akçaali ve Ilıca Mahallesi olarak tespit edilen alanın daha sonraki yapılan koordinatlandırma çalışmaları neticesinde, Kırıkkale İli, Bahşılı İlçesi, Çamlıca Mahallesinde kaldığı anlaşılan Hodar Yerleşim Yeri I. ve III. Derece Arkeolojik Sit Alanı olarak tescil önerisine ilişkin Ankara Valiliđi İl Kültür ve Turizm Müdürlüđünün 19.01.2017 tarihli ve 835 sayılı yazısı ve ekinde yer alan Anadolu Medeniyetleri Müzesi Müdürlüđünün 16.01.2017 tarihli uzman raporu, tescil önerisinin Ankara II Numaralı Kültür Varlıklarını Koruma Bölge Kurulunda deđerlendirilebilmesi için 2863 sayılı Kanunun 7. maddesi ile 13.03.2012 tarihli ve 28232 sayılı Resmî Gazetede yayımlanarak yürürlüđe giren Korunması Gerekli Taşınmaz Kültür Varlıklarının ve Sitlerin Tespit ve Tescili Hakkında Yönetmeliđin 6. maddesi geređince 45 (kırk beş) gün içinde kurum görüşlerinin Müdürlüđümüze iletilmesi hususundaki Ankara II Numaralı Kültür Varlıklarını Koruma Bölge Kurulu Müdürlüđünün 02.03.2017 tarihli ve 348 sayılı yazısı geređi Kurul Müdürlüđüne iletilen kurum görüşü yazıları, Ankara II Numaralı Kültür Varlıklarını Koruma Bölge Kurulu Müdürlüđü uzmanınca hazırlanan 29.05.2017 tarih ve 2266 sayılı dosya inceleme raporu okundu, ekleri ve dosyası incelendi, yapılan görüşmeler sonucunda;

Kırıkkale İli, Bahşılı İlçesi, Çamlıca Mahallesinde karar eki 1/25000 ölçekli haritada koordinatları yazılı, sınırları belirlenen alanın Hodar Yerleşim Yeri I. ve III. Derece Arkeolojik Sit Alanı olarak tescil edilmesine, 1/25000'lik haritasının, kadastral krokisinin, tescil fişinin onaylanmasına, I. Derece Arkeolojik sit alanında Kültür ve Tabiat Varlıklarını Koruma Yüksek Kurulu'nun 05.11.1999 gün ve 658 sayılı ilke kararının 1. maddesindeki I. Derece Arkeolojik Sit Alanlarına ilişkin koşulların geçerli olduđuna, III. Derece Arkeolojik sit alanı için ise söz konusu ilke kararının 3. maddesindeki koşulların "geçiş dönemi yapılanma koşulu" olarak belirlenmesine karar verildi.

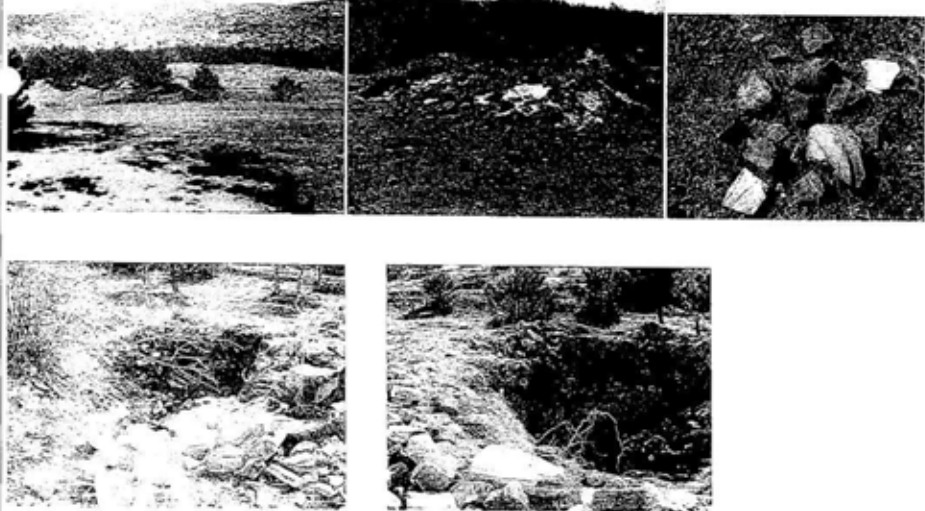
AVRUPA KONSEYİ	DOĞAL VE KÜLTÜREL VARLIKLARI KORUMA ENVANTERİ D.K.VK.E	SİT	ENVANTER NO:
TÜRKİYE	KÜLTÜR VARLIKLARI VE MUZELER GENEL MÜDÜRLÜĞÜ		HARİTA NO:
İli: Kırıkkale	İLÇESİ: Bahşlı	MARHALLE-KÖY MEVKİİ: Çamlıca Mah.- Hodar Mevkii	KADASTRO:
ADI: Ejimli Arazisi			
GENEL TANIM: Kaçak kazılar yapıldığı Hodar Mevkii, Bahşlı İlçesi, Çamlıca Mahallesi sınırlarında bulunmaktadır. Çam ağaçlarıyla kaplı ormanlık arazi yapısına sahiptir. İlerisinden löy yolu geçmektedir. Kuzey ve güney kısımlarında kuru dere yatağı bulunmaktadır. Batısından Küre Dağları görülmektedir. Kaçak kazılarla yaklaşık 2 m. çapında yuvarlak plana sahip iki yapının tabir edildiği tespit edilmiştir. Yüzye de yoğun olarak Geç Roma-Bizans Dönemine ait büyük ve küçük boy kapılara ait seramik parçaları ile tuğla kırıntı parçalarına rastlanmıştır. Bu alanda mühtemelen Geç Roma-Bizans Dönemine ait bir yerleşimin bulunduğu düşünülmektedir.			
ŞİMDİKİ TEHLİKELER: Kaçak Kazılar			
ŞİMDİKİ DURUM: Orman Arazisi			
SİT POTANSİYELİ: I.Derece Arkeolojik Sit ve III. Derece Arkeolojik Sit Alanı	KORUMA DERECESE: I.Derece Arkeolojik Sit Alanı ve III. Derece Arkeolojik Sit Alanı		
ŞİMDİKİ KORUMA:Yok	HAZIRLAYANLAR: Ayşur TALAARAKAR Arkeolog A. Talan Nurcan ASYALI Sanat Tarbihi		
ÖNERİLEN KORUMA: Yerel Yönetim ve Jandarma tarafından korunmalı.	KONTROL EDEN: <i>[Signature]</i> Mehmet AKGÜLLÜ Bölge Müdürü		
YAYIN DİZİSİ:	G.M.E.E.A.Y.K. KARARLARI		
ÖZLEMLER:	NO: / / 20		
	REVİZYON		
	G.M.E.E.A.Y.K. ONAYI: / / 20		
HARİTALAR VE FOTOĞRAFLAR:			
			
			

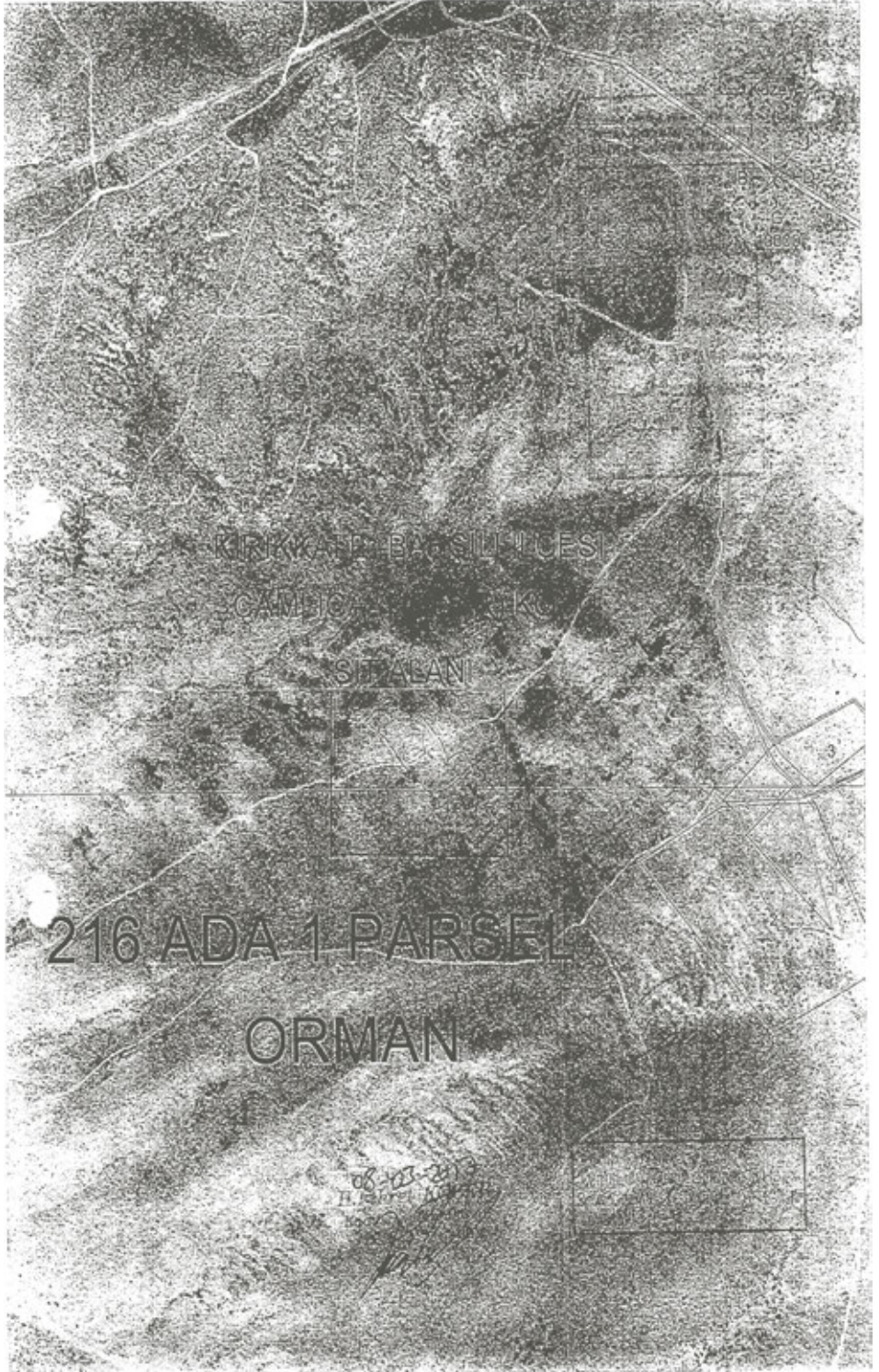



I. DERECE ARKEOLOJİK SİT

KOORDİNATLAR
KOORD. SİST: ED50 - 6 DERECE

III. DERECE ARKEOLOJİK SİT

NoktaNo	Y	X
1	527546.000	4403098.000
2	527542.000	4403109.000
3	527541.000	4403133.000
4	527539.000	4403132.000
5	527516.000	4403136.000
6	527497.000	4403126.000
7	527491.000	4403098.000
8	527494.000	4403082.000
9	527507.000	4403072.000
10	527523.000	4403078.000
11	527547.000	4403094.000

NoktaNo	Y	X
1	527599.000	4403079.002
2	527594.000	4403096.002
3	527585.000	4403116.002
4	527568.000	4403150.002
5	527543.000	4403166.002
6	527534.000	4403176.002
7	527521.000	4403169.002
8	527484.000	4403178.002
9	527490.000	4403206.002
10	527482.000	4403214.002
11	527471.000	4403212.002
12	527451.000	4403206.002
13	527433.000	4403193.002
14	527418.000	4403171.002
15	527406.000	4403161.002
16	527427.000	4403143.002
17	527449.000	4403127.002
18	527477.000	4403062.002
19	527492.000	4403069.002
20	527505.000	4403058.002
21	527530.000	4403055.002
22	527536.000	4403029.002
23	527547.000	4403017.002
24	527566.000	4403010.002
25	527588.000	4403017.002
26	527606.000	4403025.002
27	527612.000	4403030.002
28	527625.000	4403040.002
29	527628.000	4403068.002
30	527640.000	4403096.002
31	527645.000	4403084.002
32	527639.000	4403094.002
33	527629.000	4403097.002
34	527611.000	4403089.002
	527511.343	4403101.473

I. DERECE ARKEOLOJİK SİT

YÜZÖLÇÜMÜ: 2604.00 M2

III. DERECE ARKEOLOJİK SİT

YÜZÖLÇÜMÜ: 18370.50 M2

Hazırlayanlar:

ANKARA İNŞAAT MÜHÜR MÜDÜRÜ
 KURUM BAŞKANLIĞI BAŞKANLIĞI BAŞKANLIĞI BAŞKANLIĞI
 30.05.2017 Tarihinde 2641 SAYILI KARAR
 İLE

Kültür ve Turizm Bakanlıđından:**ANKARA II NUMARALI KÜLTÜR VARLIKLARINI
KORUMA BÖLGE KURULU
KARAR**

19.09/60

Toplantı Tarihi ve No : 16.05.2017-204

TOPLANTI YERİ

Karar Tarihi ve No : 16.05.2017-2611

ANKARA

Çorum İli, Sungurlu İlçesi, Kula Köyü, Araçlar Mevkiinde tespiti yapılan Resulođlu- 2 Höyüğü'nün I. Derece Arkeolojik Sit Alanı olarak tescil önerisine ilişkin Çorum Valiliđi İl Kültür ve Turizm Müdürlüğü'nün 10.01.2017 tarihli ve 103 sayılı yazısı ve ekinde yer alan Çorum Müzesi Müdürlüğü'nün 05.01.2016 tarihli uzman raporu, tescil önerisinin Ankara II Numaralı Kültür Varlıklarını Koruma Bölge Kurulunda deđerlendirilebilmesi için 2863 sayılı Kanunun 7. maddesi ile 13.03.2012 tarihli ve 28232 sayılı Resmî Gazetede yayımlanarak yürürlüğe giren Korunması Gerekli Taşınmaz Kültür Varlıklarının ve Sitlerin Tespit ve Tescili Hakkında Yönetmeliđin 6. maddesi geređince 45 (kırk beş) gün içinde kurum görüşlerinin Müdürlüğümüze iletilmesi hususundaki Ankara II Numaralı Kültür Varlıklarını Koruma Bölge Kurulu Müdürlüğü'nün 24.02.2017 tarihli ve 315 sayılı yazısı geređi Kurul Müdürlüğüne iletilen kurum görüşü yazıları, Ankara II Numaralı Kültür Varlıklarını Koruma Bölge Kurulu Müdürlüğü uzmanınca hazırlanan 12.05.2017 tarih ve 2027 sayılı dosya inceleme raporu okundu, ekleri ve dosyası incelendi, yapılan görüşmeler sonucunda;

Çorum İli, Sungurlu İlçesi, Kula Köyü, Araçlar Mevkiinde karar eki 1/25000 ölçekli haritada koordinatları yazılı, sınırları belirlenen Resulođlu- 2 Höyüğü'nün I. Derece Arkeolojik Sit Alanı olarak tescil edilmesine, 1/25000'lik haritasının, durum krokisinin, tescil fişinin onaylanmasına, bu alanda Kültür ve Tabiat Varlıklarını Koruma Yüksek Kurulunun 05.11.1999 tarihli ve 658 sayılı İlke Kararının 1. maddesindeki I. Derece Arkeolojik Sit Alanlarına ilişkin hususların koruma ve kullanma koşulu olarak belirlenmesine karar verildi.

AVRUPA KONSEYİ	DOĞAL VE KÜLTÜREL VARLIKLARI KORUMA ENVANTERİ D.K.V.K.E		SİT	ENVANTER NO:
TÜRKİYE	KÜLTÜR VARLIKLARI VE MÜZELER GENEL MÜDÜRLÜĞÜ			HARİTA NO:
İLİ: ÇORUM	İLÇESİ: SUNGURLU	MAHALLE, KÖY VEYA MEVKİL: Kula Köyü, Araçlar Mevkii	KADASTRO: Pafta/Ada/Parsel: 13 pafta, 533 parsel.	
ADI	RESULOĞLU-2 HÖYÜK			
GENEL TANIM	Höyük, Resuloğlu köyünün 2 km batısında, Kula köyünün 4,6 km güneyinde, Resuloğlu Eski Tunç Çağı yerleşimi ne nekropolünün 400 metre güneybatısında, Delice Çayının 500 metre kuzeyinde yer almaktadır. Kuzey-güney aksında uzana bir sirt üzerinde yer alan höyük 230 metre uzunluğa, 75 metre genişliğe ve yaklaşık 3metre yüksekliğinde kültür dolgusuna sahiptir. Höyüğün yüzeyinde yoğun miktarda Demir Çağı seramiği parçaları bulunmaktadır. Bu seramik parçaları ile Resuloğlu Eski Tunç Çağı yerleşimine ait Demir Çağı seramikleri aynı karakterdendir. Mimari kalıntılara ait taşlar yüzeyden fark edilebilir düzeydedir. Alanların yakın konumları, mimaride kullanılan malzemenin benzerliği ve Demir Çağı seramiklerinin yapım tekniği ile form açısından uyumlu oluşu her iki yerleşimin birbirinin parçası olduğunu ortaya koymaktadır. Bu nedenle tespit edilen höyük "Resuloğlu-2" olarak adlandırılmıştır.			
ŞİMDİKİ TEHLİKELER				
ŞİMDİKİ DURUM	Höyüğün doğu kenarında iş makinesi ile bir su isale hattı geçirildiğinden bu kısımda yoğun miktarda seramik parçaları yüzeye çıkmıştır			
SİT POTANSİYELİ	Arkeolojik Sit	KORUNMA DERECESİ: 1 HAZIRLAYANLAR : 05/01/2017 Resul İBİŞ Arkeolog Sümeyra ŞENGÜL Müze Arş.		
ŞİMDİKİ KORUMA	Yok	KONTROL EDEN: Dr. Önder İpek Müze Müdürü		
ÖNERİLEN KORUMA	Arkeolojik Sit	G.M.E.E.A.Y.K. KARARLARI .../.../20... .../.../20...		
YAYIN DİZİNİ	T. YILDIRIM – B. ARIKAN, "Delice Havzası 2016 Yılı Yüzyay Araştırması" projesi.	REVİZYON: G.M.E.E.A.Y.K. ONAYI: .../.../20...		
GÖZLEMLER				

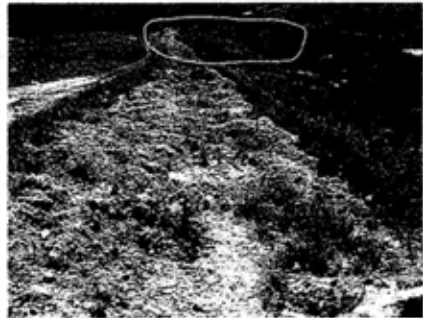
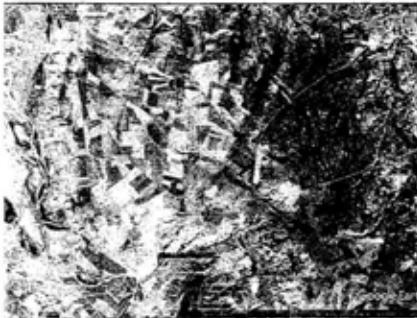

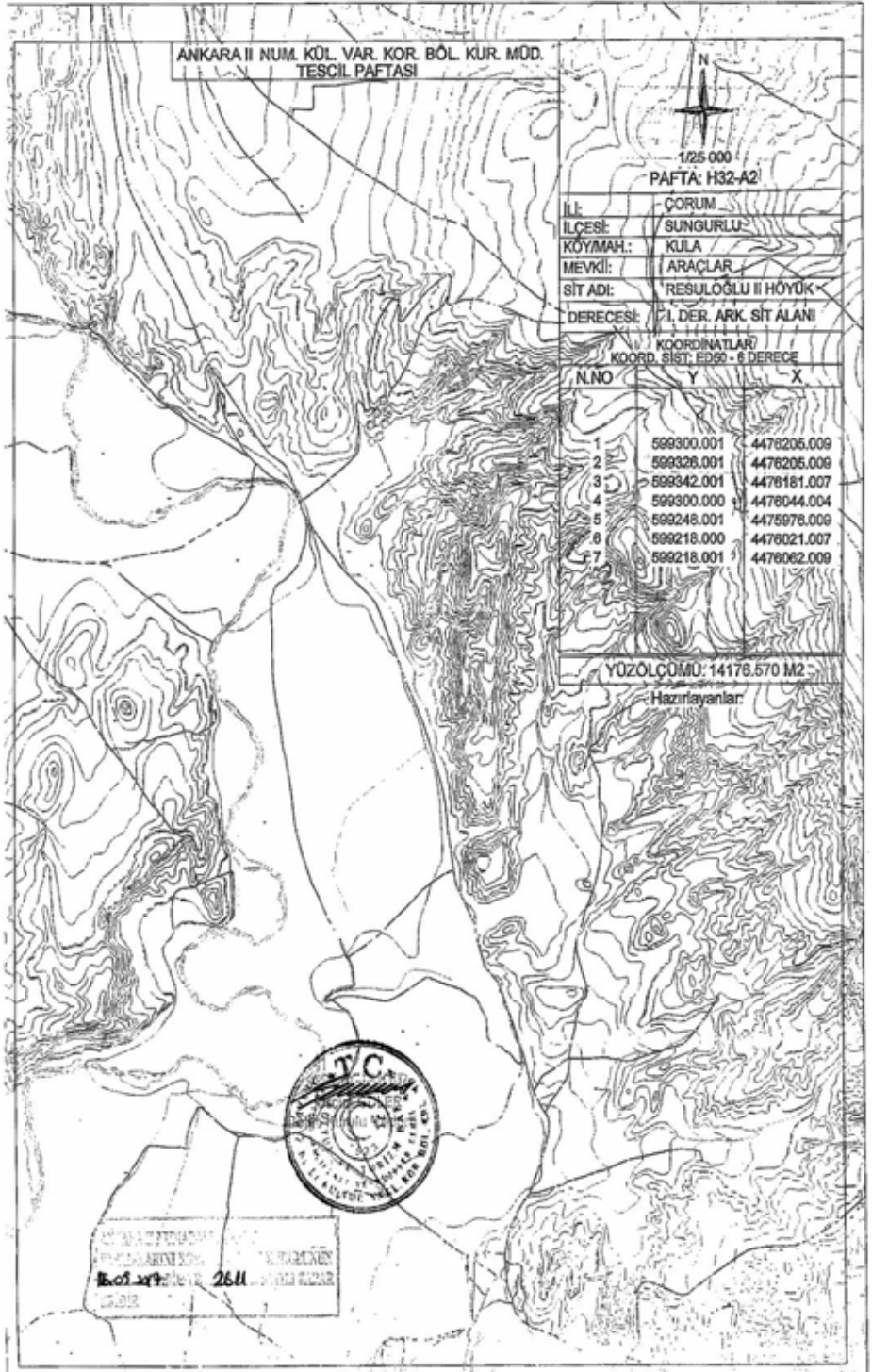

Kültür ve Turizm Bakanlıđından:**KAYSERİ KÜLTÜR VARLIKLARINI
KORUMA BÖLGE KURULU
KARAR**

38.00.1311

Toplantı Tarihi ve No : 26.05.2017-174

TOPLANTI YERİ

Karar Tarihi ve No : 26.05.2017-2703

KAYSERİ

Kayseri ili, Melikgazi ilçesi, Tavlusun Mahallesi'nde sit dışında bulunan, mülga Kayseri Kültür ve Tabiat Varlıklarını Koruma Bölge Kurulu'nun 05.08.1988 tarih, 260 sayılı Kararı ile korunması gerekli taşınmaz kültür varlığı olarak tescil edilen ve Kayseri Kültür Varlıkları Koruma Bölge Kurulu'nun 29.04.2015 tarih, 1510 sayılı kararı ile yapı grubu I. Grup olarak belirlenen, aynı Kurul'un 25.06.2016 tarih, 2078 sayılı Kararı ile rölöve, restorasyon projeleri ve raporu uygun bulunan, Tarihi Maraş Şosesi Köprüsü I'e ilişkin Kararımız eki 1/500 ölçekli Koruma Alanı paftasının uygun olduğuna, koruma alanında kalan 11141 ada 35 parsel ile 11159 Ada 1 parselin bir kısmına ilgili kurumlarca " koruma alanıdır" şerhi verilmesi gerektiğine, köprü'nün koruma alanı sınırları dışında ancak koruma alanı ile aynı parselde (11141 Ada 35 parsel) planlanan geçici servis yolunun Kararımız eki kroki doğrultusunda Karayolları 6. Bölge Müdürlüğü ve Melikgazi Belediyesi denetim ve sorumluluğunda yapılmasında 2863 sayılı yasa kapsamında herhangi bir sakınca olmadığına, uygulama sonrasına ilişkin bilgi ve belgelerin Kurul Müdürlüğü'ne bilgi amaçlı iletilmesine, ayrıca geçici servis yolunun bir kısmının mülga Kayseri Kültür ve Tabiat Varlıklarını Koruma Bölge Kurulu'nun 24.12.1993 tarih, 1643 sayılı Kararı ile tescil edilen II. Derece Doğal Sit alanında kaldığı anlaşıldığından Çevre ve Şehircilik İl Müdürlüğü'nden gerekli görüşün alınması gerektiğine karar verildi.

TARİHİ MARAŞ ŞOŞESİ VE KÖPRÜSÜ İ KORUNMA ALANI

11158/3

11158/2

Kayseri Köprü Merliklarının
Korunma Alanı Kurulunun
2015 Yılı Ç.Ş. 2342... Sayılı
karar ekidir.



500

4

11141/35

Köprü'nün Yeri

11159/1

[Handwritten signatures and initials]

3 DERECE ED-50 KOORDİNATLAR
TARİHİ MARAŞ ŞOŞESİ VE KÖPRÜSÜ'NÜN YERİ

11136/1

Nokta No	(UTM)Universal Y	Trans	ED50 (European Datum X	Coğrafi Y2	World Geodetic Syste X2
2	463063.382		4286958.491	35.575	38.713
3	463077.318		4286966.368	35.575	38.714
4	463092.465		4286962.632	35.575	38.714
5	463100.139		4286949.100	35.575	38.713
6	463097.211		4286935.266	35.575	38.713
7	463081.062		4286926.581	35.575	38.713
8	463066.412		4286931.125	35.575	38.713
9	463059.141		4286943.243	35.575	38.713
Köprü'nün Yeri	463079.730		4286946.137	35.575	38.713

KORUNMA ALANI SINIRI

11136/2

Kültür ve Turizm Bakanlıđından:**KAYSERİ KÜLTÜR VARLIKLARINI
KORUMA BÖLGE KURULU
KARAR**

Toplantı Tarihi ve No : 25.05.2017-173

TOPLANTI YERİ

Karar Tarihi ve No : 25.05.2017-2681

KAYSERİ

Yozgat ili, Şefaati ilçesi, Arife Köyü, Beştepe Mevkiinde yer alan mülkiyeti Maliye Hazinesine ait 732, 733 ve 987 parsellerinde bulunan taşınmazların bir kısmını kapsayan “Beştepe Mevkii 1, 2, 3 Tümülsleri”nin; kararımız eki olan sit fişi ile birlikte 1/25000 ölçekli haritada koordinatlandırıldığı, 1/2500 ölçekli kadastral haritada gösterildiği şekli ile I. Derece arkeolojik sit alanı olarak tescil edilmesinin uygun olduğuna; 732, 733 ve 987 nolu parsellerin tapu kütüğü beyanlar hanesine “bir kısmı I. derece arkeolojik sit alanıdır” şerhinin ilgililerince 13.03.2012 tarih ve 28232 sayılı Resmi Gazetede yayımlanarak yürürlüğe giren “Korunması Gerekli Taşınmaz Kültür Varlıklarının ve Sitlerin Tespit ve Tescili Hakkında Yönetmelik” geređi verilmesine, Tümülsler üzerinde yapılan kaçak kazılardan dolayı 2863 sayılı Yasa kapsamında yasal kovuşturma başlatılmasına, can ve mal güveniđi açısından tehlike arz eden kaçak kazı çukurlarının adli makamlarca uygun görülmesi durumunda ivedilikle yerel yönetimlerce müze müdürlüğüünün denetiminde kapatılmasına bu alanlarda daha fazla kaçak kazı ve tahribat yapılmaması için gerekli güvenlik önlemlerinin alınmasının ve belli aralıklarla kolluk kuvvetlerince kontrol edilmesinin Kaymakamlıkça sağlanmasına, uygulama sonrasına ilişkin bilgi belgelerin Kurul Müdürlüğüne iletilmesi, sit alanlarında 2863 sayılı Kanunun 17. Maddesinin geçerli olacağına, koruma amaçlı imar planı hazırlanana kadar Yüksek Kurulu’nun 05.11.1999 tarih ve 658 sayılı ilke kararının 1. Maddesinde belirtilen I. Derece arkeolojik sitlere ilişkin Koruma ve Kullanma Koşullarının geçerli olduğuna, karar verildi.

YOZGAT İLİ, ŞEFAATLİ İLÇESİ, ARİFE KÖYÜ BEŞTEPE MEVKİİ TÜRÜMLÜSLERİ

Kayseri Kültür Varlıklarının
Koruma Bölge Kurulunun
25.07.2018 Gün ve 2681.Sayıli
karar ektidir.

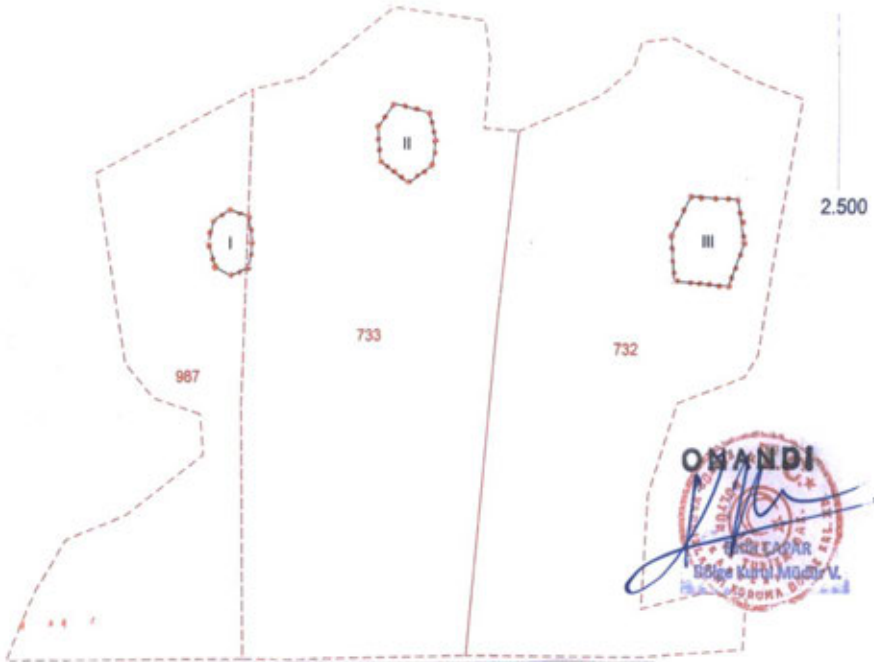

YOZGAT İLİ, ŞEFAATLİ İLÇESİ, ARİFE KÖYÜ BEŞTEPE MEVKİİ 1,2,3 TÜRÜMLÜSLERİ

0 Ada, 732,733,987 Parsellerde

●●●●● I. Derece Arkeolojik Sit Alanı (Öneri)

Abdurrahim MUTAŞ
Sanat Tarihçi

Necip BECENE
Arkeolog

Ömer YILMAZ
Arkeolog

Emel KURD
Tasarımcı Mühendis

Kültür ve Turizm Bakanlıđından:**KAYSERİ KÜLTÜR VARLIKLARINI
KORUMA BÖLGE KURULU
KARAR**

Toplantı Tarihi ve No : 25.05.2017-173

TOPLANTI YERİ

Karar Tarihi ve No : 25.05.2017-2683

KAYSERİ

Yozgat ili, Şefaattli ilçesi, Saçlı Köyü sınırları içerisinde kalan Kurulumuzun 16.08.1989 tarih ve 475 sayılı kararıyla I. Derece arkeolojik sit alanı olarak tescillenen Höyüktepe Höyüğüne yönelik Yozgat Müze Müdürlüğü uzmanları tarafından hazırlanan sit alanının, höyük yükseltisinin I. Derece arkeolojik sit alanı olarak, eteklerinin ise II. Derece arkeolojik sit alanı olarak belirlenmesine ilişkin hazırlanan ve kararımız eki olan sit fişi ile birlikte 1/25000 ölçekli haritada koordinatlandırılan, 1/2500 ölçekli kadastral haritada gösterilen haritaların uygun olduğuna; mülkiyeti maliye hazinesi adına kayıtlı olan 2172 parselin tapu kütüğü beyanlar hanesine “tamamı I. Derece Arkeolojik sit alanındır” şerhlerinin verilmesi, mülkiyeti maliye hazinesi adına kayıt olan 1728 parsel ile özel mülkiyet adına kayıt olan 1727, 1735, 1978, 2012 ve 2072 parsellerin tapu kütüğü beyanlar hanesine “bir kısmı II. Derece Arkeolojik sit alanındır” şerhlerinin verilmesi, tescil işlemlerinin 13.03.2012 tarih ve 28232 sayılı Resmi Gazetede yayımlanarak yürürlüğe giren “Korunması Gerekli Taşınmaz Kültür Varlıklarının ve Sitlerin Tespit ve Tescili Hakkında Yönetmelik” geređi ilgili kurumlar tarafından işlem yapılması, ayrıca Höyüktepe Höyüğü üzerinde bulunan can ve mal güveniđi açısından tehlike arz eden kaçak kazılara ilişkin 2863 sayılı yasaya muhalefet edenler hakkında yasal kovuşturma başlatılmasına, adli makamlarca uygun görülmesi durumunda ivedilikle kaçak kazı çukurlarının yerel yönetimlerce müze müdürlüğünün denetiminde kapatılmasına bu alanlarda daha fazla kaçak kazı ve tahribat yapılmaması için gerekli güvenlik önlemlerinin alınmasının ve belli aralıklarla kolluk kuvvetlerince kontrol edilmesinin Kaymakamlıkça sağlanmasına, uygulama sonrasına ilişkin bilgi belgelerin Kurul Müdürlüğüne iletilmesi, sit alanlarında 2863 sayılı Kanunun 17. Maddesinin geçerli olacağına, koruma amaçlı imar planı hazırlanana kadar Yüksek Kurulu’nun 05.11.1999 tarih ve 658 sayılı ilke kararının 1.ve 2. Maddesinde belirtilen I.ve II. Derece arkeolojik sitlere ilişkin Koruma ve Kullanma Koşullarının geçerli olduğuna, karar verildi.

YOZGAT İLİ, ŞEFAATLİ İLÇESİ, SAÇLI KÖYÜ
HÖYÜKTEPE HÖYÜĞÜ I. VE III. DERECE ARKEOLOJİK SİT ALANI

II.

Kayseri Kültür Varlıklarının
Koruma Bölge Kurulunu
25.05.2017 Gün ve 2483 Sayılı
karar ekidir.

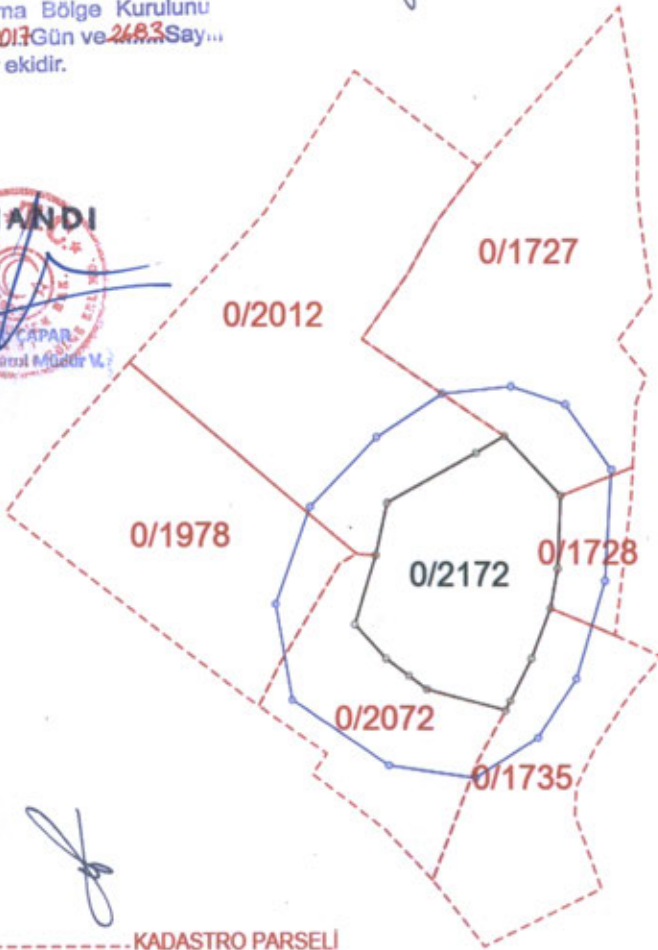

----- KADASTRO PARSELI

————— I.DERECE ARKEOLOJİK SİT ALANI SINIRI

————— III.DERECE ARKEOLOJİK SİT ALANI SINIRI

Handwritten signatures and initials in blue ink.

Kültür ve Turizm Bakanlıđından:**KAYSERİ KÜLTÜR VARLIKLARINI
KORUMA BÖLGE KURULU
KARAR**

Toplantı Tarihi ve No : 25.05.2017-173

TOPLANTI YERİ

Karar Tarihi ve No : 25.05.2017-2678

KAYSERİ

Yozgat ili, Merkez ilçesi, Osmanpaşa Köyünde, özel mülkiyete ait, 2441 ve 2498 parselleri ile Maliye Hazinesine ait 3676 parselin bir kısmını kapsayan “Kuşhöyüğü Kaya Yerleşimi Yaşam Odaları”nın; kararımız eki sit fişi ile birlikte 1/25000 ölçekli haritada koordinatlandırıldığı, 1/5000 ölçekli kadastral haritada gösterildiği şekli ile I. Derece arkeolojik sit alanı olarak tescil edilmesinin uygun olduğuna; 2441, 2498 ve 3676 parsellerin tapu kütüğü beyanlar hanesine “bir kısmı I. derece arkeolojik sit alanıdır” şerhinin ilgililerince 13.03.2012 tarih ve 28232 sayılı Resmi Gazetede yayımlanarak yürürlüğe giren “Korunması Gerekli Taşınmaz Kültür Varlıklarının ve Sitlerin Tespit ve Tescili Hakkında Yönetmelik” geređi verilmesine, sit alanlarında 2863 sayılı Kanunun 17. Maddesinin geçerli olacağına, koruma amaçlı imar planı hazırlanana kadar Yüksek Kurulu’nun 05.11.1999 tarih ve 658 sayılı ilke kararının 1. Maddesinde belirtilen I. Derece arkeolojik sitlere ilişkin Koruma ve Kullanma Koşullarının geçerli olduğuna, ayrıca parsellerden 3676 parselin sit alanı dışında kalan kısımlarda mera vasfının devam etmesinde 2863 sayılı Yasa kapsamında bir sakınca olmadığına karar verildi.

YOZGAT İLİ, MERKEZ, OSMANPAŞA KÖYÜ KUŞHÖYÜĞÜ KAYA YAŞAM ODALARI

YOZGAT İLİ, MERKEZ İLÇESİ, OSMANPAŞA KÖYÜ
KUŞHÖYÜĞÜ KAYA YAŞAM ODALARI

0 Ada, 2441,2498,3676 Parsellerde
●●●●●● I. Derece Arkeolojik Sit Alanı (Öneri)

Abdurrahim Mutaş
Abdurrahim MUTAŞ
Sanat Tarihçi

Ömer Yılmaz
Ömer YILMAZ
Arkeolog

Kayseri Kültür Varlıklarının
Korunması Bölge Kurulunun
25.05.2017 Tarih ve 2629 Sayılı
kararıdır.

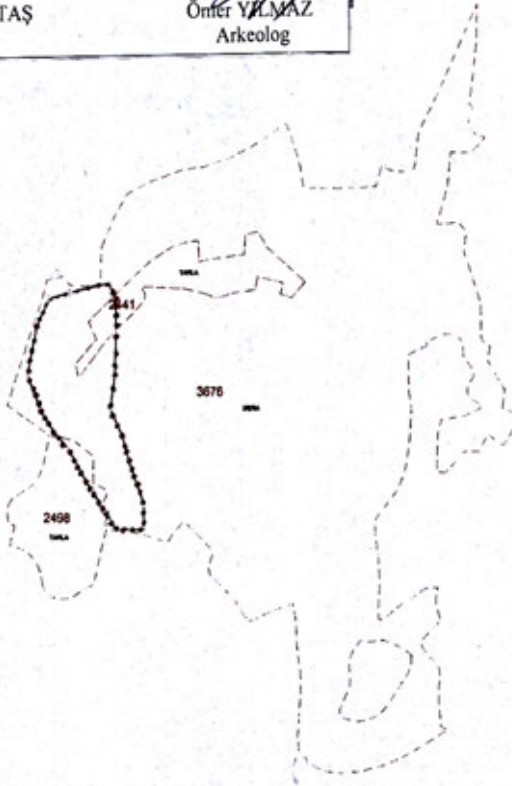

5.000



Patika Kurumu
Etiler Kültür Merkezi V.

I. DERECE ARKEOLOJİK SİT ALANI

KADASTRO PARSELLERİ

Emel Kord
Emel KORD
Fotografik Mühendis

Ömer Yılmaz
Abdurrahim Mutaş
Emel Kord
Ömer Yılmaz
Abdurrahim Mutaş
Emel Kord

Kültür ve Turizm Bakanlıđından:**KAYSERİ KÜLTÜR VARLIKLARINI
KORUMA BÖLGE KURULU
KARAR**

Toplantı Tarihi ve No : 25.05.2017-173

TOPLANTI YERİ

Karar Tarihi ve No : 25.05.2017-2682

KAYSERİ

Yozgat ili, Şefaathli ilçesi, Küçük İncirli Köyünde, tapunun 120 ada, 12 ve 13 parsellerinde bulunan özel mülkiyete ait olan taşınmazların bir kısmını kapsayan “Yılan Deresi Höyüğü”nün; kararımız eki 1/25000 ölçekli haritada koordinatlandırıldığı, 1/2500 ölçekli kadastral haritada gösterildiđi şekli ile I. Derece arkeolojik sit alanı olarak tescil edilmesinin uygun olduğuna; 120 ada, 12 ve 13 parsellerin tapu kütüğü beyanlar hanesine “bir kısmı I. derece arkeolojik sit alanıdır” şerhinin ilgililerince 13.03.2012 tarih ve 28232 sayılı Resmî Gazetede yayımlanarak yürürlüğe giren “Korunması Gerekli Taşınmaz Kültür Varlıklarının ve Sitlerin Tespit ve Tescili Hakkında Yönetmelik” geređi verilmesine, sit alanlarında 2863 sayılı Kanunun 17. Maddesinin geçerli olacağına, koruma amaçlı imar planı hazırlanana kadar Yüksek Kurulu’nun 05.11.1999 tarih ve 658 sayılı ilke kararının 1. Maddesinde belirtilen I. Derece arkeolojik sitlere ilişkin Koruma ve Kullanma Koşullarının geçerli olduğuna, karar verildi.

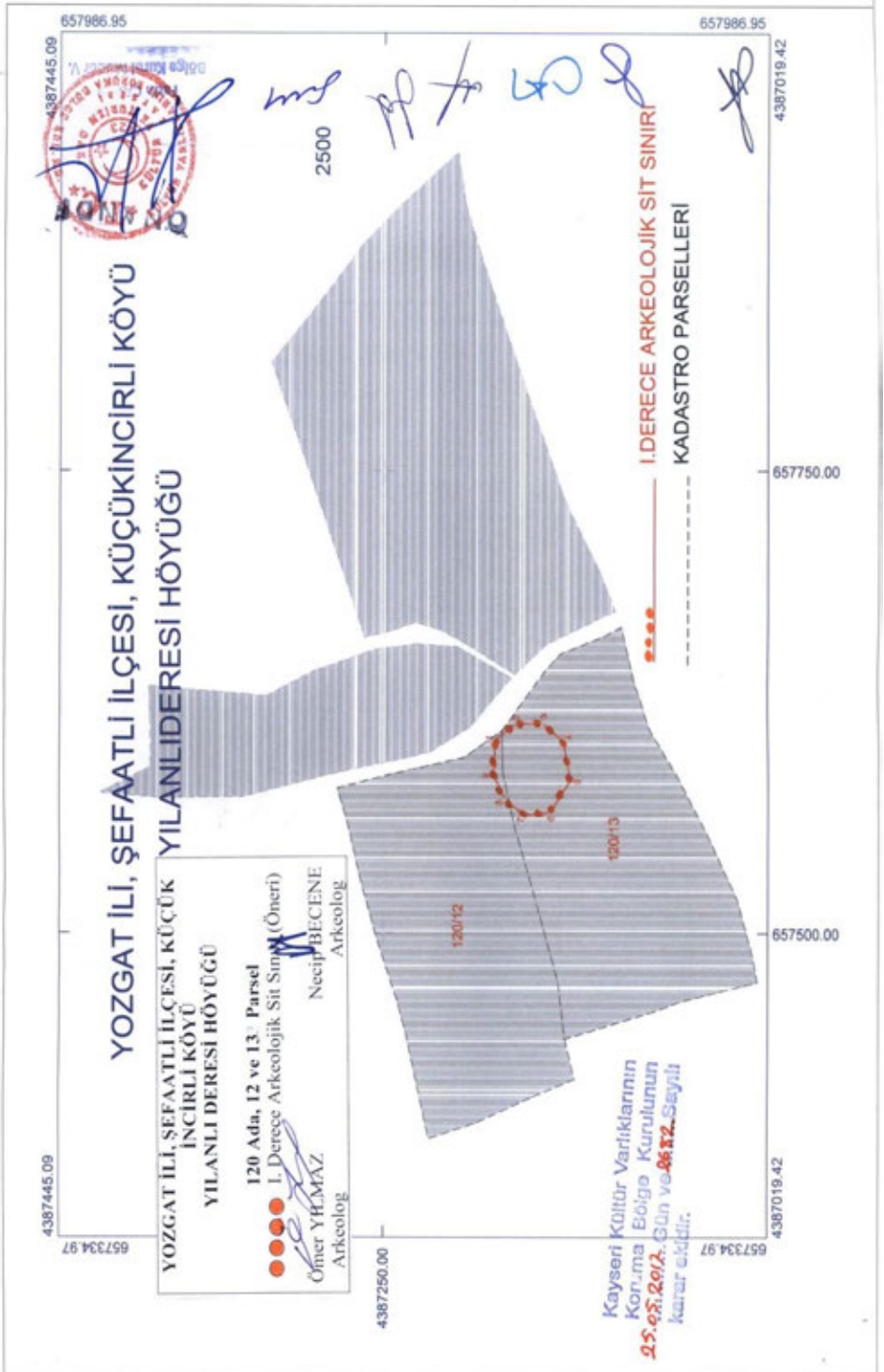

Kültür ve Turizm Bakanlıđından:**SİVAS KÜLTÜR VARLIKLARINI
KORUMA BÖLGE KURULU
KARAR**

Toplantı Tarihi ve No : 30.05.2017-193

TOPLANTI YERİ

Karar Tarihi ve No : 30.05.2017-3643

SİVAS

Dosya No : 60.00.759/756

Tokat İli, Merkez İlçesi, Kızıl Köyü, sit alanı dışında bulunan, özel mülkiyete ait, tapunun 112 ada, 64, 66 ve 67 nolu parsellerinde kayıtlı taşınmazların bir bölümünde tespit edilen Aşılık Yerleşimi'nin tesciline ilişkin belgelerin hazırlanması istemini içeren Kurulumuzun 24.02.2017 tarih ve 3433 sayılı kararı, Tokat Valiliđi (İl Kültür ve Turizm Müdürlüğü)'nin 11.05.2017 tarih ve 1255 sayılı yazısı ve ekleri, tescile ilişkin belgelerin hazırlanarak kurulumuzda değerlendirilmesi talebinde bulunan Koruma Bölge Kurulu uzmanının 29.05.2017 tarihli ve 509 sayılı dosya inceleme raporu okundu, dosyasındaki bilgi ve belgeler incelendi, yapılan görüşme sonucunda:

Tokat İli, Merkez İlçesi, Kızıl Köyü, sit alanı dışında bulunan, özel mülkiyete ait, tapunun 112 ada, 64, 66 ve 67 nolu parsellerinde kayıtlı taşınmazların bir bölümünde tespit edilen Aşılık Yerleşimi'nin 2863 sayılı kanununun 6. maddesinde sayılan taşınmaz kültür varlıkları örneklerinden olması nedeniyle I. derece arkeolojik sit alanı olarak tescil edilmesine, karar eki 1/2000 ölçekli haritada koordinatlı olarak gösterildiđi şekliyle I. derece arkeolojik sit sınırının belirlenmesine, sit fişinin onaylanmasına;

Aşılık Yerleşimi I. derece arkeolojik sit geçiş dönemi koruma esasları ve kullanma şartları olarak Kültür ve Tabiat Varlıklarını Koruma Yüksek Kurulu'nun 05.11.1999 tarih ve 658 sayılı ilke kararı I. derece arkeolojik sit koruma ve kullanma koşulları hükümlerinin belirlenmesine;

Tokat-Niksar Karayolu çalışmalarının Kızılköy Kavşađı bölümünün Aşılık Yerleşimi I. derece arkeolojik sit sınırı dışında planlandıđından sit sınırına hiçbir inşai ve fiziki müdahalede bulunulmadan devam edebileceğine;

Tokat-Niksar Karayolu çalışmaları sırasında ortaya çıkarılan depolama kaplarının bulunduğu alanda tahribatın daha fazla artmaması için Tokat Müze Müdürlüğü tarafından kurtarma kazısı yapılarak alanın eski haline getirilmesine yönelik projenin tahribata yol açan kurumlarca hazırlanarak Kurulumuza sunulmasına karar verildi.

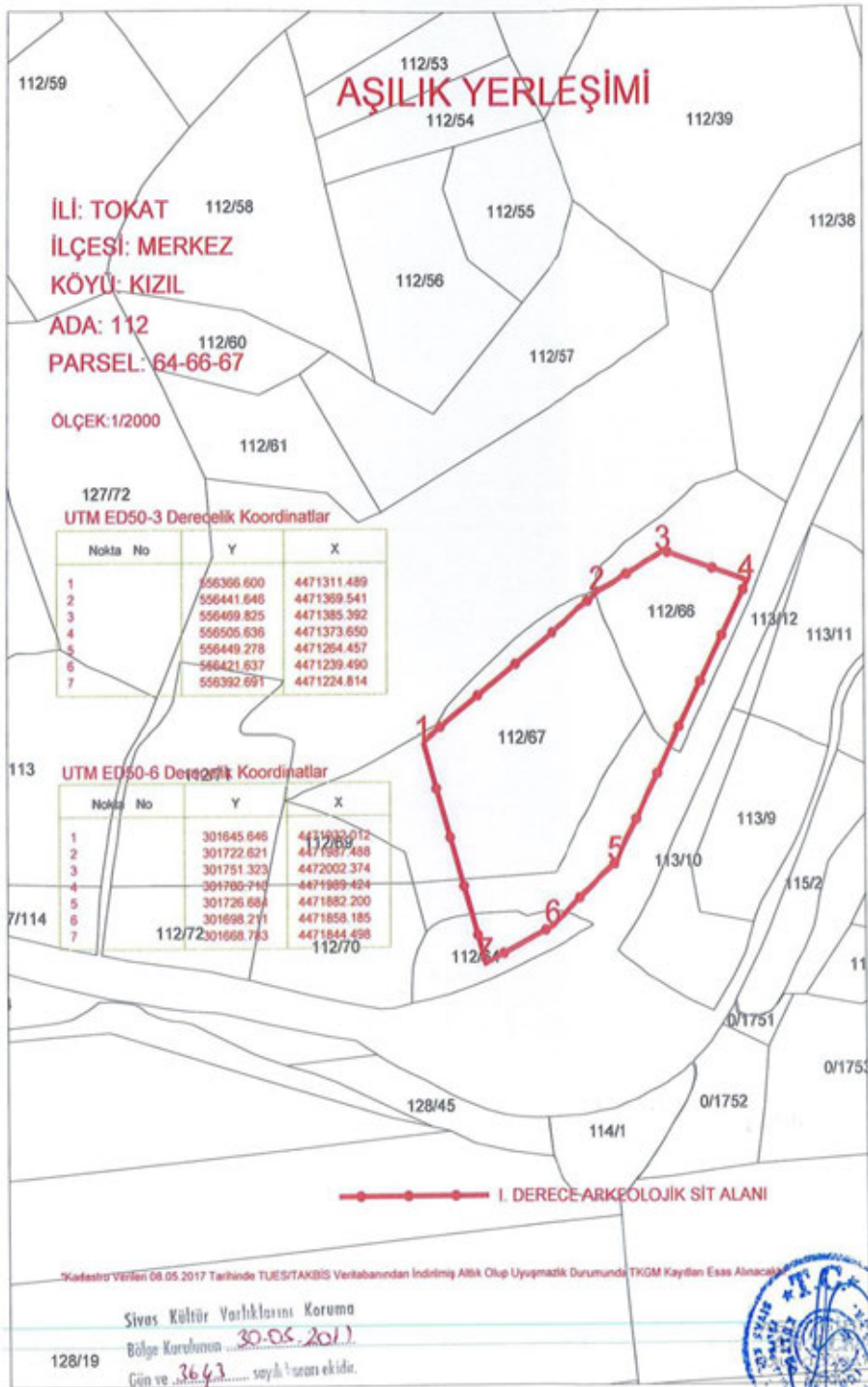

Kültür ve Turizm Bakanlıđından:**SİVAS KÜLTÜR VARLIKLARINI
KORUMA BÖLGE KURULU
KARAR**

Toplantı Tarihi ve No : 30.05.2017-193

TOPLANTI YERİ

Karar Tarihi ve No : 30.05.2017-3651

SİVAS

Dosya No : 60.03.21

Tokat İli, Erbaa İlçesi, Karaağaç Köyü'nde ruhsatlı define kazısı talebine yönelik yapılan incelemede tespit edilen Ziyarettepe Tümülüsü'nün tescilinin değerlendirilmesi istemini içeren Tokat Valiliđi (İl Kültür ve Turizm Müdürlüğü)'nin 26.08.2016 tarih ve 2121sayılı yazısı, Koruma Bölge Kurulu uzmanının 17.05.2017. tarihli ve 462 sayılı dosya inceleme raporu okundu, dosyasındaki bilgi ve belgeler incelendi, yapılan görüşme sonucunda:

Tokat İli, Erbaa İlçesi, Karaağaç Köyü, özel mülkiyete ait, tapunun 1589 nolu parselinde kayıtlı taşınmazın bir bölümünde tespit edilen Ziyarettepe Tümülüsü'nün 2863 sayılı Kanun 6. Maddesinde sayılan taşınmaz kültür varlıkları örneklerinden olması nedeniyle I. derece arkeolojik sit alanı olarak tescil edilmesine, karar eki 1/5000 ölçekli haritada koordinatlı olarak gösterildiđi şekliyle I. derece arkeolojik sit sınırının belirlenmesine, sit fişinin onaylanmasına;

Ziyarettepe Tümülüsü I. derece arkeolojik sit geçiş dönemi koruma esasları ve kullanma şartları olarak Kültür ve Tabiat Varlıklarını Koruma Yüksek Kurulu'nun 05.11.1999 tarih ve 658 sayılı ilke kararı I. derece arkeolojik sit koruma ve kullanma koşulları hükümlerinin belirlenmesine;

Ziyarettepe Tümülüsü I. derece arkeolojik sit sınırı ile çakışmalı olan ER:3333448 IV. grup değerlendirme sahasında Ziyarettepe Tümülüsü I. derece arkeolojik sit sınırına hiçbir inşai ve fiziki müdahalede bulunulmamasına karar verildi.

ZİYARETTEPE TÖMÜLÜSÜ



ARKEOLOJİK SİT SINIRI

PROJEKSİYON: UTM 3
DATUM: ED50
DİLİM: 36
D.O.M:36

İLİ	TOKAT	
İLÇESİ	ERBAA	
KÖYÜ	KARAĞAÇ	
NoktaNo	Y	X
1	534248.492	4505927.916
2	534250.832	4505917.992
3	534265.026	4505912.475
4	534273.054	4505913.748
5	534279.912	4505915.984
6	534286.463	4505929.213
7	534285.286	4505937.286
8	534275.033	4505945.830
9	534257.904	4505945.245
10	534251.250	4505935.013

YÜZÖLÇÜMÜ: 988.725

PROJEKSİYON: UTM 6
DATUM: ED50
DİLİM: 37
D.O.M:39

İLİ	TOKAT	
İLÇESİ	ERBAA	
KÖYÜ	KARAĞAÇ	
NoktaNo	Y	X
1	280716.000	4507285.000
2	280718.000	4507275.000
3	280732.000	4507269.000
4	280740.000	4507268.000
5	280747.000	4507272.000
6	280754.000	4507285.000
7	280753.099	4507293.110
8	280743.142	4507302.000
9	280726.000	4507302.000
10	280719.000	4507292.000

YÜZÖLÇÜMÜ: 989.076

* TUES/TAKBİS Veritabanından İndirilmiş Altlık Olup Uyuzmazlık Durumunda TKGM Kayıtları Esastır.

* 1589 Parselin Bir Kısmı I. Derece Arkeolojik Sitte Kalmakta Olduğuna
Dair Tapu Kütüğünün Beyanlar Hanesine Kayıt Konulacaktır.

Sivas Kültür Varlıklarını Koruma

Bölge Kurulması: 20.05.2017

Gün ve 36.SI sayılı kararı ektir.



Kültür ve Turizm Bakanlıđından:**SİVAS KÜLTÜR VARLIKLARINI
KORUMA BÖLGE KURULU
KARAR**

Toplantı Tarihi ve No : 02.06.2017-196

TOPLANTI YERİ

Karar Tarihi ve No : 02.06.2017-3687

SİVAS

Dosya No : 44.01.02

Malatya İli, Akçadağ İlçesi, Başpınar Mahallesiinde, Gayrimenkul Eski Eserler ve Anıtlar Yüksek Kurulu Başkanlığı tarafından 10.04.1976 tarih ve 9037 nolu kararla tescil edilen, Taşınmaz Kültür ve Tabiat Varlıkları Yüksek Kurulu tarafından 07.03.1986 tarih ve 2011 nolu kararla sit sınırları kesin olarak belirlenen Akçadağ Höyüğü'nün kentsel dönüşüm projesi kapsamında sit alanı içinde ve dışında bulunan bazı parsellerde eski eser şerhi olduğu, şerh olan parsellerde kentsel dönüşüm çalışmalarının yapılıp yapılamayacağıının durumunun değerlendirilebilmesi ilişkin Kurulumuzun 28.04.2017 tarihli ve 3575 sayılı kararı gereğince tarafımızdan yerinde inceleme yapıldı, dosyasındaki bilgi ve belgeler incelendi, yapılan görüşme sonucunda;

Malatya İli, Akçadağ İlçesi, Başpınar Mahallesiinde, Gayrimenkul Eski Eserler ve Anıtlar Yüksek Kurulu Başkanlığı tarafından 10.04.1976 tarih ve 9037 nolu kararla tescil edilen Akçadağ Höyüğü I. derece arkeolojik sit sınırının kararımız eki haritada işaretlendiği şekli ile güncellenmesinin uygun olduğuna, hazırlanan sit fişinin onanmasına, Gayrimenkul Eski Eserler ve Anıtlar Yüksek Kurulu Başkanlığı tarafından 10.04.1976 tarih ve 9037 nolu kararla taşınmazlara konulan “eski eser” şerhleri bulunuyorsa kaldırılmasına, kararımız eki listede kadastral bilgileri verilen taşınmazların beyanlar hanesine “Tamamı Akçadağ Höyüğü I. Derece Arkeolojik Sit Alanında Kalmaktadır.” beyanının konulmasına, Kültür ve Tabiat Varlıklarını Koruma Yüksek Kurulunun 05.11.1999 tarih ve 658 sayılı ilke kararı hükümlerinin I. Derece Arkeolojik Sit Alanı Geçiş Dönemi Koruma Esasları ve Kullanma Şartları olarak belirlenmesine karar verildi.

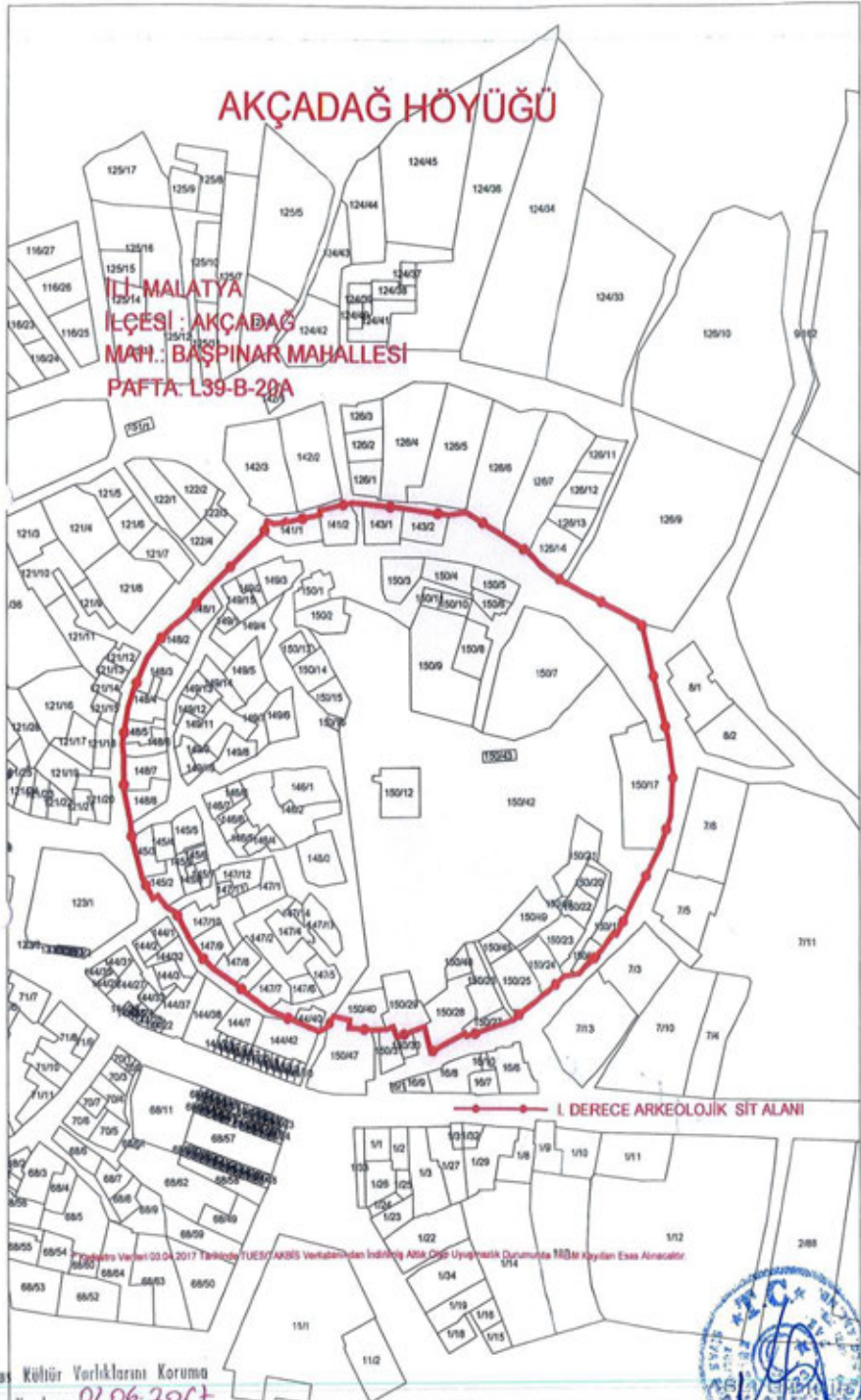

Sıra Kültür Varlıklarını Koruma

Bölge Koruma 02.06.2017

Gün ve 3687 sayılı kararı ekidir.



AKÇADAĞ HÖYÜK I. DERECE ARKEOLOJİK SİT ALANINDA KALAN PARSELLER

NO	İLİ	İLÇESİ	MAHALLESİ	PAFTA NO	ADA NO	PARSEL NO	TAMAMI
1	MALATYA	AKÇADAĞ	Bağınar	L39-B-20A	141	1	√
2	MALATYA	AKÇADAĞ	Bağınar	L39-B-20A	141	2	√
3	MALATYA	AKÇADAĞ	Bağınar	L39-B-20A	143	1	√
4	MALATYA	AKÇADAĞ	Bağınar	L39-B-20A	143	2	√
5	MALATYA	AKÇADAĞ	Bağınar	L39-B-20A	144	40	√
6	MALATYA	AKÇADAĞ	Bağınar	L39-B-20A	146	1	√
7	MALATYA	AKÇADAĞ	Bağınar	L39-B-20A	146	2	√
8	MALATYA	AKÇADAĞ	Bağınar	L39-B-20A	146	3	√
9	MALATYA	AKÇADAĞ	Bağınar	L39-B-20A	146	4	√
10	MALATYA	AKÇADAĞ	Bağınar	L39-B-20A	146	5	√
11	MALATYA	AKÇADAĞ	Bağınar	L39-B-20A	146	6	√
12	MALATYA	AKÇADAĞ	Bağınar	L39-B-20A	146	7	√
13	MALATYA	AKÇADAĞ	Bağınar	L39-B-20A	146	8	√
14	MALATYA	AKÇADAĞ	Bağınar	L39-B-20A	147	1	√
15	MALATYA	AKÇADAĞ	Bağınar	L39-B-20A	147	2	√
16	MALATYA	AKÇADAĞ	Bağınar	L39-B-20A	147	4	√
17	MALATYA	AKÇADAĞ	Bağınar	L39-B-20A	147	5	√
18	MALATYA	AKÇADAĞ	Bağınar	L39-B-20A	147	6	√
19	MALATYA	AKÇADAĞ	Bağınar	L39-B-20A	147	7	√
20	MALATYA	AKÇADAĞ	Bağınar	L39-B-20A	147	8	√
21	MALATYA	AKÇADAĞ	Bağınar	L39-B-20A	147	9	√
22	MALATYA	AKÇADAĞ	Bağınar	L39-B-20A	147	10	√
23	MALATYA	AKÇADAĞ	Bağınar	L39-B-20A	147	11	√
24	MALATYA	AKÇADAĞ	Bağınar	L39-B-20A	147	12	√
25	MALATYA	AKÇADAĞ	Bağınar	L39-B-20A	147	13	√
26	MALATYA	AKÇADAĞ	Bağınar	L39-B-20A	147	14	√
27	MALATYA	AKÇADAĞ	Bağınar	L39-B-20A	148	1	√
28	MALATYA	AKÇADAĞ	Bağınar	L39-B-20A	148	2	√
29	MALATYA	AKÇADAĞ	Bağınar	L39-B-20A	148	3	√
30	MALATYA	AKÇADAĞ	Bağınar	L39-B-20A	148	4	√
31	MALATYA	AKÇADAĞ	Bağınar	L39-B-20A	148	5	√
32	MALATYA	AKÇADAĞ	Bağınar	L39-B-20A	148	6	√
33	MALATYA	AKÇADAĞ	Bağınar	L39-B-20A	148	7	√
34	MALATYA	AKÇADAĞ	Bağınar	L39-B-20A	148	8	√
35	MALATYA	AKÇADAĞ	Bağınar	L39-B-20A	149	1	√
36	MALATYA	AKÇADAĞ	Bağınar	L39-B-20A	149	2	√
37	MALATYA	AKÇADAĞ	Bağınar	L39-B-20A	149	3	√
38	MALATYA	AKÇADAĞ	Bağınar	L39-B-20A	149	4	√
39	MALATYA	AKÇADAĞ	Bağınar	L39-B-20A	149	5	√
40	MALATYA	AKÇADAĞ	Bağınar	L39-B-20A	149	6	√
41	MALATYA	AKÇADAĞ	Bağınar	L39-B-20A	149	7	√
42	MALATYA	AKÇADAĞ	Bağınar	L39-B-20A	149	8	√

Sivas Kültür Varlıklarını Koruma

Bölge Kurulunun 02.06.2017

Gün ve 3687 sayılı kararı ektir.



AKÇADAĞ HÖYÜK İ. DERECE ARKEOLOJİK SİT ALANINDA KALAN PARSELLER

43	MALATYA	AKÇADAĞ	Bağınar	L39-B-20A	149	9	√
44	MALATYA	AKÇADAĞ	Bağınar	L39-B-20A	149	10	√
45	MALATYA	AKÇADAĞ	Bağınar	L39-B-20A	149	11	√
46	MALATYA	AKÇADAĞ	Bağınar	L39-B-20A	149	12	√
47	MALATYA	AKÇADAĞ	Bağınar	L39-B-20A	149	13	√
48	MALATYA	AKÇADAĞ	Bağınar	L39-B-20A	149	14	√
49	MALATYA	AKÇADAĞ	Bağınar	L39-B-20A	149	15	√
50	MALATYA	AKÇADAĞ	Bağınar	L39-B-20A	150	1	√
51	MALATYA	AKÇADAĞ	Bağınar	L39-B-20A	150	2	√
52	MALATYA	AKÇADAĞ	Bağınar	L39-B-20A	150	3	√
53	MALATYA	AKÇADAĞ	Bağınar	L39-B-20A	150	4	√
54	MALATYA	AKÇADAĞ	Bağınar	L39-B-20A	150	5	√
55	MALATYA	AKÇADAĞ	Bağınar	L39-B-20A	150	6	√
56	MALATYA	AKÇADAĞ	Bağınar	L39-B-20A	150	7	√
57	MALATYA	AKÇADAĞ	Bağınar	L39-B-20A	150	8	√
58	MALATYA	AKÇADAĞ	Bağınar	L39-B-20A	150	9	√
59	MALATYA	AKÇADAĞ	Bağınar	L39-B-20A	150	10	√
60	MALATYA	AKÇADAĞ	Bağınar	L39-B-20A	150	11	√
61	MALATYA	AKÇADAĞ	Bağınar	L39-B-20A	150	12	√
62	MALATYA	AKÇADAĞ	Bağınar	L39-B-20A	150	13	√
63	MALATYA	AKÇADAĞ	Bağınar	L39-B-20A	150	14	√
64	MALATYA	AKÇADAĞ	Bağınar	L39-B-20A	150	15	√
65	MALATYA	AKÇADAĞ	Bağınar	L39-B-20A	150	16	√
66	MALATYA	AKÇADAĞ	Bağınar	L39-B-20A	150	17	√
67	MALATYA	AKÇADAĞ	Bağınar	L39-B-20A	150	18	√
68	MALATYA	AKÇADAĞ	Bağınar	L39-B-20A	150	19	√
69	MALATYA	AKÇADAĞ	Bağınar	L39-B-20A	150	20	√
70	MALATYA	AKÇADAĞ	Bağınar	L39-B-20A	150	21	√
71	MALATYA	AKÇADAĞ	Bağınar	L39-B-20A	150	22	√
72	MALATYA	AKÇADAĞ	Bağınar	L39-B-20A	150	23	√
73	MALATYA	AKÇADAĞ	Bağınar	L39-B-20A	150	24	√
74	MALATYA	AKÇADAĞ	Bağınar	L39-B-20A	150	25	√
75	MALATYA	AKÇADAĞ	Bağınar	L39-B-20A	150	26	√
76	MALATYA	AKÇADAĞ	Bağınar	L39-B-20A	150	27	√
77	MALATYA	AKÇADAĞ	Bağınar	L39-B-20A	150	28	√
78	MALATYA	AKÇADAĞ	Bağınar	L39-B-20A	150	29	√
79	MALATYA	AKÇADAĞ	Bağınar	L39-B-20A	150	40	√
80	MALATYA	AKÇADAĞ	Bağınar	L39-B-20A	150	42	√
81	MALATYA	AKÇADAĞ	Bağınar	L39-B-20A	150	43	√
82	MALATYA	AKÇADAĞ	Bağınar	L39-B-20A	150	45	√
83	MALATYA	AKÇADAĞ	Bağınar	L39-B-20A	150	46	√
84	MALATYA	AKÇADAĞ	Bağınar	L39-B-20A	150	48	√
85	MALATYA	AKÇADAĞ	Bağınar	L39-B-20A	150	49	√

Sivas Kültür Varlıklarını Koruma

Bölge Kurulunun 01.06.2017...

Gün ve 3687 sayılı kararı ekidir.



Kültür ve Turizm Bakanlıđından:**AYDIN KÜLTÜR VARLIKLARINI
KORUMA BÖLGE KURULU
KARAR**

20.00.977

Toplantı Tarihi ve No : 10.03.2016-121

TOPLANTI YERİ

Karar Tarihi ve No : 10.03.2016-4790

AYDIN

Denizli İli, Pamukkale İlçesi, İstiklal Mahallesinde bulunan ve tapunun 4564 ada, 5 parsel numarasında kayıtlı, Aydın Kültür Varlıklarını Koruma Bölge Kurulunun Aydın Kültür Varlıklarını Koruma Bölge Kurulunun 29/01/2016 tarih ve 4671 sayılı kararı ile tescil edilen taşınmazın koruma alanının belirlenmediđi tespit edilmiş, tescilli taşınmaza ilişkin koruma alanı sınırları, ED 50 3 Derece Koordinat Sisteminde, koordinatlı kadastral harita üzerinde Kültür ve Tabiat Varlıklarını Koruma Yüksek Kurulunun 05/11/1999 tarih ve 664 sayılı İlke Kararı hükümleri doğrultusunda hazırlanarak sunulduđu Aydın Kültür Varlıklarını Koruma Bölge Kurulu Müdürlüğü Uzmanlarınca hazırlanan 10/03/2016 tarihli rapor okundu. Ekleri ve konuya ilişkin tüm bilgi ve belgeleri üzerinde yapılan incelemeler ve görüşmeler sonucunda;

Denizli İli, Pamukkale İlçesi, İstiklal Mahallesinde bulunan ve tapunun 4564 ada, 5 parsel numarasında kayıtlı Aydın Kültür Varlıklarını Koruma Bölge Kurulunun 29/01/2016 tarih ve 4671 sayılı kararı ile tescil edilen taşınmazın koruma alanı sınırlarının kararımız eki haritada gösterildiđi şekliyle uygun olduđuna, koruma alanı sınırları içerisinde Kurulumuzun izni alınmadan herhangi bir fiziki ve inşai uygulama yapılmaması gerektiđine karar verildi.

DENİZLİ İLİ, PAMUKKALE İLÇESİ, İSTİKLAL MAHALLESİ, KORUMA ALANI HARİTASI

İLİ : DENİZLİ
İLÇESİ : PAMUKKALE
ADA : 4564

4 182 000
420 300
420 200

ÖLÇEK: 1/1000

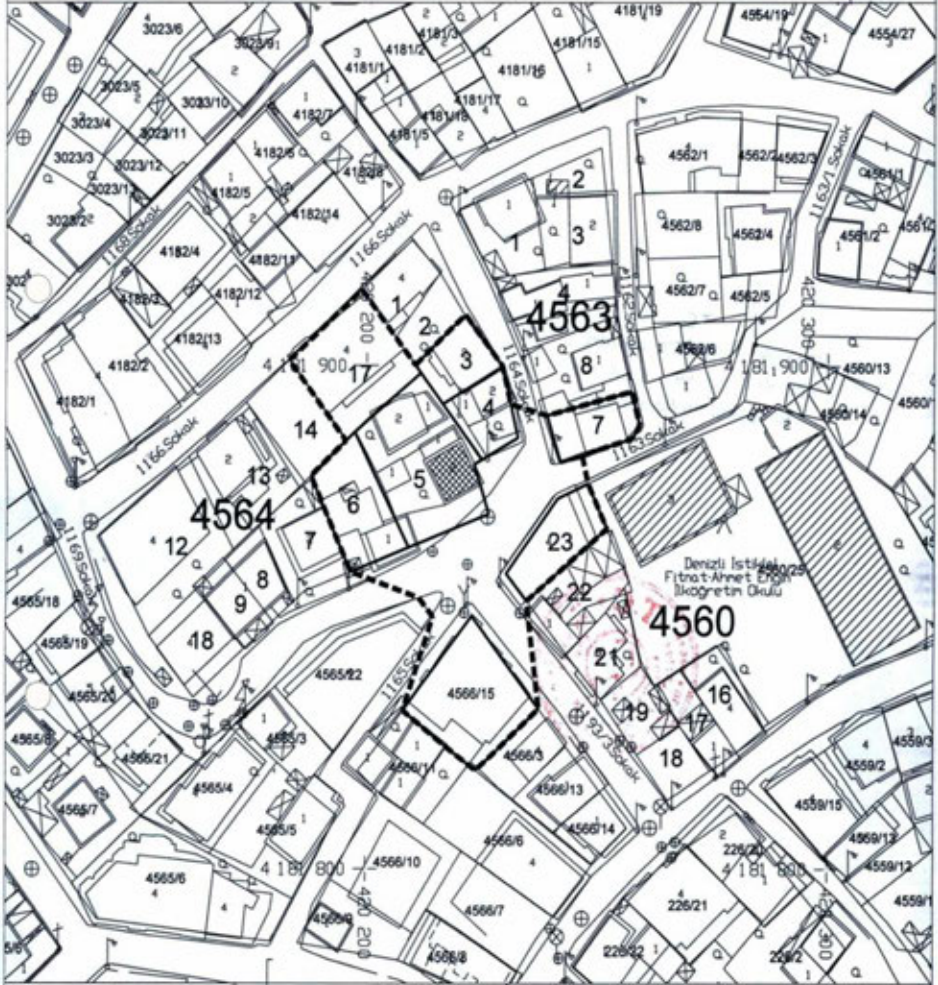

ED 50 3 DERECE KOORDİNAT SİSTEMİNDE HAZIRLANMIŞTIR

GÖSTERİM

- KORUMA ALANI SINIRI
- ▨ TESCİLLİ YAPI

HAZIRLAYANLAR

METİN KÜÇÜKKAPLAN
Kültür ve Turizm Uzmanı
Şehir Plancısı

ÖMER TAŞCI
Harita Mühendisi

**20 HAZİRAN 2017 GÜNÜ SAAT 15:30'DA BELİRLENEN GÖSTERGE NİTELİĞİNDEKİ
TÜRKİYE CUMHURİYET MERKEZ BANKASI KURLARI**

BULTEN NO: 2017/120

DÖVİZİN CİNSİ	DÖVİZ ALIŞ	DÖVİZ SATIŞ	EFEKTİF ALIŞ	EFEKTİF SATIŞ
1 ABD DOLARI	3.5215	3.5278	3.5190	3.5331
1 AVUSTRALYA DOLARI	2.6743	2.6917	2.6620	2.7079
1 DANİMARKA KRONU	0.52736	0.52995	0.52699	0.53117
1 EURO	3.9284	3.9355	3.9257	3.9414
1 İNGİLİZ STERLİNİ	4.4619	4.4851	4.4587	4.4918
1 İSVİÇRE FRANGI	3.6070	3.6302	3.6016	3.6356
1 İSVEÇ KRONU	0.40134	0.40550	0.40106	0.40643
1 KANADA DOLARI	2.6578	2.6698	2.6480	2.6799
1 KUVEYT DİNARI	11.5303	11.6811	11.3573	11.8564
1 NORVEÇ KRONU	0.41394	0.41672	0.41365	0.41768
1 SUUDİ ARABİSTAN RİYALİ	0.93899	0.94068	0.93194	0.94773
100 JAPON YENİ	3.1479	3.1687	3.1362	3.1808
1 BULGAR LEVASI	1.9971	2.0233		
1 RUMEN LEYİ	0.85026	0.86139		
1 RUS RUBLESİ	0.05952	0.06030		
100 İRAN RİYALİ	0.01078	0.01092		
1 ÇİN YUANI	0.51284	0.51955		
1 PAKİSTAN RUPİSİ	0.03340	0.03384		

ÇAPRAZ KURLAR

1 ABD DOLARI	1.3137	AVUSTRALYA DOLARI
1 ABD DOLARI	6.6672	DANİMARKA KRONU
1 ABD DOLARI	0.9740	İSVİÇRE FRANGI
1 ABD DOLARI	8.7369	İSVEÇ KRONU
1 ABD DOLARI	111.60	JAPON YENİ
1 ABD DOLARI	1.3232	KANADA DOLARI
1 ABD DOLARI	8.4864	NORVEÇ KRONU
1 ABD DOLARI	3.7503	SUUDİ ARABİSTAN RİYALİ
1 EURO	1.1156	ABD DOLARI
1 İNGİLİZ STERLİNİ	1.2692	ABD DOLARI
1 KUVEYT DİNARI	3.2927	ABD DOLARI
1 ABD DOLARI	1.7534	BULGAR LEVASI
1 ABD DOLARI	4.1184	RUMEN LEYİ
1 ABD DOLARI	58.83	RUS RUBLESİ
1 ABD DOLARI	32482	İRAN RİYALİ
1 ABD DOLARI	6.8282	ÇİN YUANI
1 ABD DOLARI	104.85	PAKİSTAN RUPİSİ

BİLGİ İÇİN:

1 ÖZEL ÇEKME HAKKI (SDR)	1.37863	ABD DOLARI
1 ÖZEL ÇEKME HAKKI (SDR)	4.8592	TÜRK LİRASI

TÜRKİYE CUMHURİYET MERKEZ BANKASINCA BELİRLENEN DEVLET İÇ BORÇLANMA SENETLERİ VE KİRA SERTİFİKALARININ TİP VE VADELER İTİBARIYLA 21.06.2017 TARİHİNDEKİ GÖSTERGE NİTELİĞİNDEKİ GÜNLÜK DEĞERLERİ

A) BORÇLANMA SENETLERİ

**1- T.C.BAŞBAKANLIK HAZİNE MÜSTEŞARLIĞINCA İHRAÇ EDİLEN İSKONTOLU DEVLET İÇ BORÇLANMA SENETLERİNİN DEĞERLERİ AŞAĞIDADIR.
(T:DEVLET TAHVİLİ,B:HAZİNE BONUSU)**

VADE TARİHİ	TCMB KODU	ISIN KODU	VADEYE KALAN GÜN SAYISI	BUGÜNKÜ DEĞER (100.-TL ÜZERİNDEN)
13.12.2017	11B	TRB131217T10	175	95.159
20.09.2017	12T	TRT200917T16	91	97.587
22.11.2017	12T	TRT221117T10	154	95.717
18.04.2018	14T	TRT180418T14	301	91.290
08.08.2018	14T	TRT080818T12	413	88.282

2- T.C.BAŞBAKANLIK HAZİNE MÜSTEŞARLIĞINCA İHRAÇ EDİLEN KUPONLU DEVLET İÇ BORÇLANMA SENETLERİNİN DEĞERLERİ AŞAĞIDADIR.

VADE TARİHİ	TCMB KODU	ISIN KODU	KUPON FAİZ ORANI	KUPON DAHİL BUGÜNKÜ DEĞER (100.-TL ÜZERİNDEN)
15.01.2020	121T2	TRT150120T16	5.25	103.459
15.01.2020	121T2	TRT150120T24	5.25	103.459
15.01.2020	121T2A150120	TRT150120A17	5.25	76.030
19.07.2017	121T2K15150120	TRT190717K10	5.25	5.227
17.01.2018	121T2K16150120	TRT170118K17	5.25	4.927
18.07.2018	121T2K17150120	TRT180718K10	5.25	4.664
16.01.2019	121T2K18150120	TRT160119K17	5.25	4.421
17.07.2019	121T2K19150120	TRT170719K10	5.25	4.198
15.01.2020	121T2K20150120	TRT150120K15	5.25	3.992
12.01.2022	121T2	TRT120122T25	4.75	100.231
12.01.2022	121T2A120122	TRT120122A18	4.75	62.611
19.07.2017	121T2K11120122	TRT190717K36	4.75	4.729
17.01.2018	121T2K12120122	TRT170118K25	4.75	4.457
18.07.2018	121T2K13120122	TRT180718K28	4.75	4.220
16.01.2019	121T2K14120122	TRT160119K25	4.75	4.000
17.07.2019	121T2K15120122	TRT170719K28	4.75	3.798
15.01.2020	121T2K16120122	TRT150120K23	4.75	3.611
15.07.2020	121T2K17120122	TRT150720K19	4.75	3.437
13.01.2021	121T2K18120122	TRT130121K16	4.75	3.274
14.07.2021	121T2K19120122	TRT140721K19	4.75	3.120
12.01.2022	121T2K20120122	TRT120122K16	4.75	2.974
12.01.2022	121T2	TRT120122T17	4.75	100.231
14.09.2022	121T2	TRT140922T25	4.25	94.285
14.09.2022	121T2A140922	TRT140922A18	4.25	58.725
20.09.2017	121T2K10140922	TRT200917K15	4.25	4.148
21.03.2018	121T2K11140922	TRT210318K19	4.25	3.913
19.09.2018	121T2K12140922	TRT190918K17	4.25	3.706
20.03.2019	121T2K13140922	TRT200319K19	4.25	3.515
18.09.2019	121T2K14140922	TRT180919K17	4.25	3.339
18.03.2020	121T2K15140922	TRT180320K10	4.25	3.176
16.09.2020	121T2K16140922	TRT160920K16	4.25	3.024
17.03.2021	121T2K17140922	TRT170321K10	4.25	2.881
15.09.2021	121T2K18140922	TRT150921K16	4.25	2.745
16.03.2022	121T2K19140922	TRT160322K10	4.25	2.617
14.09.2022	121T2K20140922	TRT140922K16	4.25	2.496
14.09.2022	121T2	TRT140922T17	4.25	94.285
08.03.2023	121T2	TRT080323T28	3.55	87.860
08.03.2023	121T2A080323	TRT080323A11	3.55	56.107
13.09.2017	121T2K9080323	TRT130917K22	3.55	3.472
14.03.2018	121T2K10080323	TRT140318K26	3.55	3.275
12.09.2018	121T2K11080323	TRT120918K22	3.55	3.102
13.03.2019	121T2K12080323	TRT130319K26	3.55	2.942
11.09.2019	121T2K13080323	TRT110919K22	3.55	2.795
11.03.2020	121T2K14080323	TRT110320K25	3.55	2.658
09.09.2020	121T2K15080323	TRT090920K15	3.55	2.530
10.03.2021	121T2K16080323	TRT100321K17	3.55	2.411
08.09.2021	121T2K17080323	TRT080921K15	3.55	2.297
09.03.2022	121T2K18080323	TRT090322K19	3.55	2.190
07.09.2022	121T2K19080323	TRT070922K15	3.55	2.089
08.03.2023	121T2K20080323	TRT080323K19	3.55	1.992
08.03.2023	121T2	TRT080323T10	3.55	87.860

TÜRKİYE CUMHURİYET MERKEZ BANKASINCA BELİRLENEN DEVLET İÇ BORÇLANMA SENETLERİ VE KİRA SERTİFİKALARININ TİP VE VADELER İTİBARIYLA 21.06.2017 TARİHİNDEKİ GÖSTERGE NİTELİĞİNDEKİ GÜNLÜK DEĞERLERİ

2- T.C.BAŞBAKANLIK HAZİNE MÜSTEŞARLIĞINCA İHRAÇ EDİLEN KUPONLU DEVLET İÇ BORÇLANMA SENETLERİNİN DEĞERLERİ AŞAĞIDIR.

VADE TARİHİ	TCMB KODU	ISIN KODU	KUPON FAİZ ORANI	KUPON DAHİL BUGÜNKÜ DEĞER (100.-TL ÜZERİNDEN)
27.09.2023	121T2	TRT270923T29	4.40	94.689
27.09.2023	121T2A270923	TRT270923A12	4.40	53.221
04.10.2017	121T2K8270923	TRT041017K20	4.40	4.275
04.04.2018	121T2K9270923	TRT040418K27	4.40	4.034
03.10.2018	121T2K10270923	TRT031018K20	4.40	3.821
03.04.2019	121T2K11270923	TRT030419K27	4.40	3.625
02.10.2019	121T2K12270923	TRT021019K20	4.40	3.444
01.04.2020	121T2K13270923	TRT010420K26	4.40	3.276
30.09.2020	121T2K14270923	TRT300920K18	4.40	3.119
31.03.2021	121T2K15270923	TRT310321K12	4.40	2.971
29.09.2021	121T2K16270923	TRT290921K10	4.40	2.832
30.03.2022	121T2K17270923	TRT300322K12	4.40	2.700
28.09.2022	121T2K18270923	TRT280922K10	4.40	2.574
29.03.2023	121T2K19270923	TRT290323K14	4.40	2.455
27.09.2023	121T2K20270923	TRT270923K10	4.40	2.342
27.09.2023	121T2	TRT270923T11	4.40	94.689
20.03.2024	121T2	TRT200324T21	5.20	102.602
20.03.2024	121T2A200324	TRT200324A14	5.20	50.855
27.09.2017	121T2K7200324	TRT270917K26	5.20	5.063
28.03.2018	121T2K8200324	TRT280318K20	5.20	4.777
26.09.2018	121T2K9200324	TRT260918K26	5.20	4.525
27.03.2019	121T2K10200324	TRT270319K20	5.20	4.292
25.09.2019	121T2K11200324	TRT250919K18	5.20	4.078
25.03.2020	121T2K12200324	TRT250320K11	5.20	3.879
23.09.2020	121T2K13200324	TRT230920K17	5.20	3.693
24.03.2021	121T2K14200324	TRT240321K11	5.20	3.518
22.09.2021	121T2K15200324	TRT220921K17	5.20	3.353
23.03.2022	121T2K16200324	TRT230322K11	5.20	3.197
21.09.2022	121T2K17200324	TRT210922K17	5.20	3.048
22.03.2023	121T2K18200324	TRT220323K11	5.20	2.907
20.09.2023	121T2K19200324	TRT200923K17	5.20	2.773
20.03.2024	121T2K20200324	TRT200324K12	5.20	2.644
20.03.2024	121T2	TRT200324T13	5.20	102.602
24.07.2024	121T2	TRT240724T23	4.50	96.919
24.07.2024	121T2A240724	TRT240724A16	4.50	49.217
02.08.2018	121T2K6240724	TRT020817K18	4.50	4.462
31.01.2018	121T2K7240724	TRT310118K19	4.50	4.205
01.08.2018	121T2K8240724	TRT010818K18	4.50	3.981
30.01.2019	121T2K9240724	TRT300119K19	4.50	3.775
31.07.2019	121T2K10240724	TRT310719K12	4.50	3.584
29.01.2020	121T2K11240724	TRT290120K19	4.50	3.408
29.07.2020	121T2K12240724	TRT290720K13	4.50	3.244
27.01.2021	121T2K13240724	TRT270121K10	4.50	3.090
28.07.2021	121T2K14240724	TRT280721K13	4.50	2.945
26.01.2022	121T2K15240724	TRT260122K10	4.50	2.807
27.07.2022	121T2K16240724	TRT270722K13	4.50	2.677
25.01.2023	121T2K17240724	TRT250123K10	4.50	2.553
26.07.2023	121T2K18240724	TRT260723K13	4.50	2.434
24.01.2024	121T2K19240724	TRT240124K10	4.50	2.322
24.07.2024	121T2K20240724	TRT240724K14	4.50	2.215
24.07.2024	121T2	TRT240724T15	4.50	96.919
12.03.2025	121T2	TRT120325T12	4.00	90.033
12.03.2025	121T2	TRT120325T20	4.00	90.033
12.03.2025	121T2A120325	TRT120325A13	4.00	46.352
20.09.2017	121T2K5120325	TRT200917K23	4.00	3.904
21.03.2018	121T2K6120325	TRT210318K27	4.00	3.683
19.09.2018	121T2K7120325	TRT190918K25	4.00	3.488
20.03.2019	121T2K8120325	TRT200319K27	4.00	3.308
18.09.2019	121T2K9120325	TRT180919K25	4.00	3.143
18.03.2020	121T2K10120325	TRT180320K28	4.00	2.989
16.09.2020	121T2K11120325	TRT160920K24	4.00	2.846
17.03.2021	121T2K12120325	TRT170321K28	4.00	2.711
15.09.2021	121T2K13120325	TRT150921K24	4.00	2.584
16.03.2022	121T2K14120325	TRT160322K28	4.00	2.463
14.09.2022	121T2K15120325	TRT140922K24	4.00	2.349

TÜRKİYE CUMHURİYET MERKEZ BANKASINCA BELİRLENEN DEVLET İÇ BORÇLANMA SENETLERİ VE KİRA SERTİFİKALARININ TİP VE VADELER İTİBARIYLA 21.06.2017 TARİHİNDEKİ GÖSTERGE NİTELİĞİNDEKİ GÜNLÜK DEĞERLERİ

2- T.C.BAŞBAKANLIK HAZİNE MÜSTEŞARLIĞINCA İHRAÇ EDİLEN KUPONLU DEVLET İÇ BORÇLANMA SENETLERİNİN DEĞERLERİ AŞAĞIDIR.

VADE TARİHİ	TCMB KODU	ISIN KODU	KUPON FAİZ ORANI	KUPON DAHİL BUGÜNKÜ DEĞER (100.-TL ÜZERİNDEN)
15.03.2023	121T2K16120325	TRT150323K10	4.00	2.240
13.09.2023	121T2K17120325	TRT130923K16	4.00	2.137
13.03.2024	121T2K18120325	TRT130324K11	4.00	2.038
11.09.2024	121T2K19120325	TRT110924K17	4.00	1.944
12.03.2025	121T2K20120325	TRT120325K11	4.00	1.854
11.02.2026	121T2	TRT110226T21	5.30	105.423
11.02.2026	121T2A110226	TRT110226A14	5.30	42.482
23.08.2017	121T2K3110226	TRT230817K39	5.30	5.220
21.02.2018	121T2K4110226	TRT210218K36	5.30	4.921
22.08.2018	121T2K5110226	TRT220818K39	5.30	4.660
20.02.2019	121T2K6110226	TRT200219K36	5.30	4.419
21.08.2019	121T2K7110226	TRT210819K21	5.30	4.197
19.02.2020	121T2K8110226	TRT190220K28	5.30	3.991
19.08.2020	121T2K9110226	TRT190820K22	5.30	3.799
17.02.2021	121T2K10110226	TRT170221K29	5.30	3.619
18.08.2021	121T2K11110226	TRT180821K14	5.30	3.449
16.02.2022	121T2K12110226	TRT160222K11	5.30	3.288
17.08.2022	121T2K13110226	TRT170822K14	5.30	3.135
15.02.2023	121T2K14110226	TRT150223K11	5.30	2.990
16.08.2023	121T2K15110226	TRT160823K14	5.30	2.852
14.02.2024	121T2K16110226	TRT140224K11	5.30	2.720
14.08.2024	121T2K17110226	TRT140824K15	5.30	2.594
12.02.2025	121T2K18110226	TRT120225K12	5.30	2.475
13.08.2025	121T2K19110226	TRT130825K15	5.30	2.360
11.02.2026	121T2K20110226	TRT110226K12	5.30	2.252
11.02.2026	121T2	TRT110226T13	5.30	105.423
24.02.2027	121T2	TRT240227T25	5.50	107.916
24.02.2027	121T2A240227	TRT240227A18	5.50	38.513
06.09.2017	121T2K1240227	TRT060917K21	5.50	5.392
07.03.2018	121T2K2240227	TRT070318K25	5.50	5.085
05.09.2018	121T2K3240227	TRT050918K21	5.50	4.815
06.03.2019	121T2K4240227	TRT060319K25	5.50	4.567
04.09.2019	121T2K5240227	TRT040919K21	5.50	4.338
04.03.2020	121T2K6240227	TRT040320K24	5.50	4.126
02.09.2020	121T2K7240227	TRT020920K20	5.50	3.928
03.03.2021	121T2K8240227	TRT030321K24	5.50	3.742
01.09.2021	121T2K9240227	TRT010921K20	5.50	3.566
02.03.2022	121T2K10240227	TRT020322K24	5.50	3.400
31.08.2022	121T2K11240227	TRT310822K16	5.50	3.242
01.03.2023	121T2K12240227	TRT010323K16	5.50	3.092
30.08.2023	121T2K13240227	TRT300823K16	5.50	2.949
28.02.2024	121T2K14240227	TRT280224K15	5.50	2.812
28.08.2024	121T2K15240227	TRT280824K19	5.50	2.682
26.02.2025	121T2K16240227	TRT260225K16	5.50	2.559
27.08.2025	121T2K17240227	TRT270825K19	5.50	2.441
25.02.2026	121T2K18240227	TRT250226K16	5.50	2.328
26.08.2026	121T2K19240227	TRT260826K19	5.50	2.221
24.02.2027	121T2K20240227	TRT240227K16	5.50	2.118
24.02.2027	121T2	TRT240227T17	5.50	107.916
11.07.2018	24T2	TRT110718T18	4.35	101.322
11.07.2018	24T2	TRT110718T26	4.35	101.322
11.07.2018	24T2A110718	TRT110718A19	4.35	89.020
12.07.2017	24T2K2110718	TRT120717K41	4.35	4.339
10.01.2018	24T2K3110718	TRT100118K48	4.35	4.091
11.07.2018	24T2K4110718	TRT110718K41	4.35	3.872
15.05.2019	24T2	TRT150519T23	5.55	101.024
15.05.2019	24T2A150519	TRT150519A16	5.55	81.399
15.11.2017	24T2K1150519	TRT151117K59	5.55	5.323
16.05.2018	24T2K2150519	TRT160518K55	5.55	5.024
14.11.2018	24T2K3150519	TRT141118K59	5.55	4.760
15.05.2019	24T2K4150519	TRT150519K48	5.55	4.518
15.05.2019	24T2	TRT150519T15	5.55	101.024
14.02.2018	61T2	TRT140218T10	3.15	99.085
14.02.2018	61T2	TRT140218T28	3.15	99.085
14.02.2018	61T2A140218	TRT140218A11	3.15	93.045

TÜRKİYE CUMHURİYET MERKEZ BANKASINCA BELİRLENEN DEVLET İÇ BORÇLANMA SENETLERİ VE KİRA SERTİFİKALARININ TİP VE VADELER İTİBARIYLA 21.06.2017 TARİHİNDEKİ GÖSTERGE NİTELİĞİNDEKİ GÜNLÜK DEĞERLERİ

2- T.C.BAŞBAKANLIK HAZİNE MÜSTEŞARLIĞINCA İHRAÇ EDİLEN KUPONLU DEVLET İÇ BORÇLANMA SENETLERİNİN DEĞERLERİ AŞAĞIDADIR.

VADE TARİHİ	TCMB KODU	ISIN KODU	KUPON FAİZ ORANI	KUPON DAHİL BUGÜNKÜ DEĞER (100.-TL ÜZERİNDEN)
16.08.2017	61T2K9140218	TRT160817K12	3.15	3.109
14.02.2018	61T2K10140218	TRT140218K19	3.15	2.931
20.06.2018	61T2	TRT200618T18	4.15	97.226
20.06.2018	61T2	TRT200618T26	4.15	97.226
20.06.2018	61T2A200618	TRT200618A19	4.15	89.580
20.12.2017	61T2K9200618	TRT201217K10	4.15	3.928
20.06.2018	61T2K10200618	TRT200618K17	4.15	3.718
14.11.2018	61T2	TRT141118T19	4.40	97.750
14.11.2018	61T2	TRT141118T27	4.40	97.750
14.11.2018	61T2A141118	TRT141118A10	4.40	85.773
15.11.2017	61T2K8141118	TRT151117K18	4.40	4.220
16.05.2018	61T2K9141118	TRT160518K14	4.40	3.983
14.11.2018	61T2K10141118	TRT141118K18	4.40	3.774
27.03.2019	61T2	TRT270319T13	5.20	101.199
27.03.2019	61T2	TRT270319T21	5.20	101.199
27.03.2019	61T2A270319	TRT270319A14	5.20	82.542
27.09.2017	61T2K7270319	TRT270917K18	5.20	5.063
28.03.2018	61T2K8270319	TRT280318K12	5.20	4.777
26.09.2018	61T2K9270319	TRT260918K18	5.20	4.525
27.03.2019	61T2K10270319	TRT270319K12	5.20	4.292
10.07.2019	61T2	TRT100719T18	4.25	99.134
10.07.2019	61T2	TRT100719T26	4.25	99.134
10.07.2019	61T2A100719	TRT100719A19	4.25	80.123
12.07.2017	61T2K6100719	TRT120717K25	4.25	4.239
10.01.2018	61T2K7100719	TRT100118K22	4.25	3.997
11.07.2018	61T2K8100719	TRT110718K25	4.25	3.783
09.01.2019	61T2K9100719	TRT090119K24	4.25	3.587
10.07.2019	61T2K10100719	TRT100719K25	4.25	3.405
05.02.2020	61T2	TRT050220T17	3.70	94.806
05.02.2020	61T2	TRT050220T25	3.70	94.806
05.02.2020	61T2A050220	TRT050220A18	3.70	75.594
09.08.2017	61T2K5050220	TRT090817K29	3.70	3.661
07.02.2018	61T2K6050220	TRT070218K26	3.70	3.450
08.08.2018	61T2K7050220	TRT080818K29	3.70	3.266
06.02.2019	61T2K8050220	TRT060219K26	3.70	3.097
07.08.2019	61T2K9050220	TRT070819K29	3.70	2.941
05.02.2020	61T2K10050220	TRT050220K24	3.70	2.797
08.07.2020	61T2	TRT080720T27	4.70	100.510
08.07.2020	61T2A080720	TRT080720A10	4.70	72.499
12.07.2017	61T2K4080720	TRT120717K33	4.70	4.688
10.01.2018	61T2K5080720	TRT100118K30	4.70	4.420
11.07.2018	61T2K6080720	TRT110718K33	4.70	4.184
09.01.2019	61T2K7080720	TRT090119K32	4.70	3.966
10.07.2019	61T2K8080720	TRT100719K33	4.70	3.766
08.01.2020	61T2K9080720	TRT080120K22	4.70	3.580
08.07.2020	61T2K10080720	TRT080720K26	4.70	3.407
08.07.2020	61T2	TRT080720T19	4.70	100.510
17.02.2021	61T2	TRT170221T12	5.35	103.437
17.02.2021	61T2	TRT170221T20	5.35	103.437
17.02.2021	61T2A170221	TRT170221A13	5.35	68.284
23.08.2017	61T2K3170221	TRT230817K21	5.35	5.269
21.02.2018	61T2K4170221	TRT210218K28	5.35	4.967
22.08.2018	61T2K5170221	TRT220818K21	5.35	4.704
20.02.2019	61T2K6170221	TRT200219K28	5.35	4.460
21.08.2019	61T2K7170221	TRT210819K13	5.35	4.236
19.02.2020	61T2K8170221	TRT190220K10	5.35	4.029
19.08.2020	61T2K9170221	TRT190820K14	5.35	3.835
17.02.2021	61T2K10170221	TRT170221K11	5.35	3.653
22.09.2021	61T2	TRT220921T26	4.60	97.367
22.09.2021	61T2A220921	TRT220921A19	4.60	64.479
27.09.2017	61T2K2220921	TRT270917K42	4.60	4.479
28.03.2018	61T2K3220921	TRT280318K46	4.60	4.226
26.09.2018	61T2K4220921	TRT260918K42	4.60	4.003
27.03.2019	61T2K5220921	TRT270319K46	4.60	3.797
25.09.2019	61T2K6220921	TRT250919K34	4.60	3.607

TÜRKİYE CUMHURİYET MERKEZ BANKASINCA BELİRLENEN DEVLET İÇ BORÇLANMA SENETLERİ VE KİRA SERTİFİKALARININ TİP VE VADELER İTİBARIYLA 21.06.2017 TARİHİNDEKİ GÖSTERGE NİTELİĞİNDEKİ GÜNLÜK DEĞERLERİ

2- T.C.BAŞBAKANLIK HAZİNE MÜSTEŞARLIĞINCA İHRAÇ EDİLEN KUPONLU DEVLET İÇ BORÇLANMA SENETLERİNİN DEĞERLERİ AŞAĞIDIR.

VADE TARİHİ	TCMB KODU	ISIN KODU	KUPON FAİZ ORANI	KUPON DAHİL BUGÜNKÜ DEĞER (100.-TL ÜZERİNDEN)
25.03.2020	61T2K7220921	TRT250320K37	4.60	3.431
23.09.2020	61T2K8220921	TRT230920K33	4.60	3.267
24.03.2021	61T2K9220921	TRT240321K37	4.60	3.112
22.09.2021	61T2K10220921	TRT220921K33	4.60	2.966
22.09.2021	61T2	TRT220921T18	4.60	97.367
02.03.2022	61T2	TRT020322T25	5.50	104.771
02.03.2022	61T2A020322	TRT020322A18	5.50	61.812
06.09.2017	61T2K1020322	TRT060917K13	5.50	5.392
07.03.2018	61T2K2020322	TRT070318K17	5.50	5.085
05.09.2018	61T2K3020322	TRT050918K13	5.50	4.815
06.03.2019	61T2K4020322	TRT060319K17	5.50	4.567
04.09.2019	61T2K5020322	TRT040919K13	5.50	4.338
04.03.2020	61T2K6020322	TRT040320K16	5.50	4.126
02.09.2020	61T2K7020322	TRT020920K12	5.50	3.928
03.03.2021	61T2K8020322	TRT030321K16	5.50	3.742
01.09.2021	61T2K9020322	TRT010921K12	5.50	3.566
02.03.2022	61T2K10020322	TRT020322K16	5.50	3.400
02.03.2022	61T2	TRT020322T17	5.50	104.771
19.07.2017	85T2D	TRT190717T11	4.48	103.653
19.07.2017	85T2D	TRT190717T29	4.48	103.653
19.07.2017	85T2DA190717	TRT190717A12	4.48	99.209
19.07.2017	85T2DK14190717	TRT190717K28	4.48	4.445
25.10.2017	85T2D	TRT251017T26	5.34	101.641
25.10.2017	85T2DA251017	TRT251017A19	5.34	96.488
25.10.2017	85T2DK14251017	TRT251017K17	5.34	5.152
25.10.2017	85T2D	TRT251017T18	5.34	101.641
24.01.2018	85T2D	TRT240118T27	4.73	103.357
24.01.2018	85T2DA240118	TRT240118A10	4.73	93.708
26.07.2017	85T2DK13240118	TRT260717K11	4.73	4.683
24.01.2018	85T2DK14240118	TRT240118K18	4.73	4.966
24.01.2018	85T2D	TRT240118T19	4.73	103.357
11.03.2020	85T2D	TRT110320T18	5.09	100.418
11.03.2020	85T2D	TRT110320T26	5.09	100.418
11.03.2020	85T2DA110320	TRT110320A19	5.09	73.565
13.09.2017	85T2DK9110320	TRT130917K14	5.09	4.970
14.03.2018	85T2DK10110320	TRT140318K18	5.09	4.882
12.09.2018	85T2DK11110320	TRT120918K14	5.09	4.615
13.03.2019	85T2DK12110320	TRT130319K18	5.09	4.363
11.09.2019	85T2DK13110320	TRT110919K14	5.09	4.124
11.03.2020	85T2DK14110320	TRT110320K17	5.09	3.899
11.11.2020	85T2D	TRT111120T26	5.35	98.567
11.11.2020	85T2DA111120	TRT111120A19	5.35	68.331
15.11.2017	85T2DK8111120	TRT151117K34	5.35	5.131
16.05.2018	85T2DK9111120	TRT160518K30	5.35	4.790
14.11.2018	85T2DK10111120	TRT141118K34	5.35	4.530
15.05.2019	85T2DK11111120	TRT150519K22	5.35	4.283
13.11.2019	85T2DK12111120	TRT131119K26	5.35	4.050
13.05.2020	85T2DK13111120	TRT130520K21	5.35	3.830
11.11.2020	85T2DK14111120	TRT111120K25	5.35	3.622
11.11.2020	85T2D	TRT111120T18	5.35	98.567
19.05.2021	85T2D	TRT190521T25	5.43	98.446
19.05.2021	85T2DA190521	TRT190521A18	5.43	64.717
22.11.2017	85T2DK7190521	TRT221117K19	5.43	5.198
23.05.2018	85T2DK8190521	TRT230518K15	5.43	4.784
21.11.2018	85T2DK9190521	TRT211118K19	5.43	4.526
22.05.2019	85T2DK10190521	TRT220519K15	5.43	4.282
20.11.2019	85T2DK11190521	TRT201119K19	5.43	4.051
20.05.2020	85T2DK12190521	TRT200520K14	5.43	3.833
18.11.2020	85T2DK13190521	TRT181120K10	5.43	3.626
19.05.2021	85T2DK14190521	TRT190521K16	5.43	3.430
19.05.2021	85T2D	TRT190521T17	5.43	98.446
20.04.2022	85T2D	TRT200422T22	5.35	98.731
20.04.2022	85T2DA200422	TRT200422A15	5.35	58.423
25.10.2017	85T2DK5200422	TRT251017K33	5.35	5.162
25.04.2018	85T2DK6200422	TRT250418K22	5.35	4.825

TÜRKİYE CUMHURİYET MERKEZ BANKASINCA BELİRLENEN DEVLET İÇ BORÇLANMA SENETLERİ VE KİRA SERTİFİKALARININ TİP VE VADELER İTİBARIYLA 21.06.2017 TARİHİNDEKİ GÖSTERGE NİTELİĞİNDEKİ GÜNLÜK DEĞERLERİ

2- T.C.BAŞBAKANLIK HAZİNE MÜSTEŞARLIĞINCA İHRAÇ EDİLEN KUPONLU DEVLET İÇ BORÇLANMA SENETLERİNİN DEĞERLERİ AŞAĞIDIR.

VADE TARİHİ	TCMB KODU	ISIN KODU	KUPON FAİZ ORANI	KUPON DAHİL BUGÜNKÜ DEĞER (100.-TL ÜZERİNDEN)
24.10.2018	85T2DK7200422	TRT241018K25	5.35	4.565
24.04.2019	85T2DK8200422	TRT240419K22	5.35	4.319
23.10.2019	85T2DK9200422	TRT231019K25	5.35	4.086
22.04.2020	85T2DK10200422	TRT220420K21	5.35	3.865
21.10.2020	85T2DK11200422	TRT211020K24	5.35	3.657
21.04.2021	85T2DK12200422	TRT210421K21	5.35	3.460
20.10.2021	85T2DK13200422	TRT201021K24	5.35	3.273
20.04.2022	85T2DK14200422	TRT200422K21	5.35	3.097
20.04.2022	85T2D	TRT200422T14	5.35	98.731
05.06.2024	85T2D	TRT050624T27	5.49	97.994
05.06.2024	85T2DA050624	TRT050624A10	5.49	47.035
13.12.2017	85T2DK1050624	TRT131217K19	5.49	5.224
13.06.2018	85T2DK2050624	TRT130618K16	5.49	4.767
12.12.2018	85T2DK3050624	TRT121218K19	5.49	4.516
12.06.2019	85T2DK4050624	TRT120619K16	5.49	4.279
11.12.2019	85T2DK5050624	TRT111219K19	5.49	4.054
10.06.2020	85T2DK6050624	TRT100620K15	5.49	3.840
09.12.2020	85T2DK7050624	TRT091220K10	5.49	3.639
09.06.2021	85T2DK8050624	TRT090621K17	5.49	3.447
08.12.2021	85T2DK9050624	TRT081221K10	5.49	3.266
08.06.2022	85T2DK10050624	TRT080622K17	5.49	3.094
07.12.2022	85T2DK11050624	TRT071222K10	5.49	2.932
07.06.2023	85T2DK12050624	TRT070623K17	5.49	2.778
06.12.2023	85T2DK13050624	TRT061223K10	5.49	2.631
05.06.2024	85T2DK14050624	TRT050624K18	5.49	2.493
05.06.2024	85T2D	TRT050624T19	5.49	97.994

3- T.C.BAŞBAKANLIK HAZİNE MÜSTEŞARLIĞINCA İHALE YOLU İLE İHRAÇ EDİLEN TÜKETİCİ FİYATLARINA ENDEKSİLİ DEVLET İÇ BORÇLANMA SENETLERİNİN DEĞERLERİ AŞAĞIDIR.

VADE TARİHİ	TCMB KODU	ISIN KODU	REEL KUPON ORANI	KUPON DAHİL BUGÜNKÜ DEĞER (100.-TL ÜZERİNDEN)
01.04.2020	121T2D	TRT010420T19	2.00	184.033
01.04.2020	121T2D	TRT010420T27	2.00	184.033
01.04.2020	121T2DA010420	TRT010420A10	2.00	163.744
04.10.2017	121T2DK15010420	TRT041017K12	2.00	3.490
04.04.2018	121T2DK16010420	TRT040418K19	2.00	3.446
03.10.2018	121T2DK17010420	TRT031018K12	2.00	3.402
03.04.2019	121T2DK18010420	TRT030419K19	2.00	3.359
02.10.2019	121T2DK19010420	TRT021019K12	2.00	3.317
01.04.2020	121T2DK20010420	TRT010420K18	2.00	3.275
06.01.2021	121T2D	TRT060121T24	1.50	173.343
06.01.2021	121T2DA060121	TRT060121A17	1.50	154.001
12.07.2017	121T2DK13060121	TRT120717K17	1.50	2.529
10.01.2018	121T2DK14060121	TRT100118K14	1.50	2.496
11.07.2018	121T2DK15060121	TRT110718K17	1.50	2.464
09.01.2019	121T2DK16060121	TRT090119K16	1.50	2.432
10.07.2019	121T2DK17060121	TRT100719K17	1.50	2.401
08.01.2020	121T2DK18060121	TRT080120K14	1.50	2.370
08.07.2020	121T2DK19060121	TRT080720K18	1.50	2.340
06.01.2021	121T2DK20060121	TRT060121K15	1.50	2.310
06.01.2021	121T2D	TRT060121T16	1.50	173.343
21.07.2021	121T2D	TRT210721T11	1.50	165.712
21.07.2021	121T2D	TRT210721T29	1.50	165.712
21.07.2021	121T2DA210721	TRT210721A12	1.50	145.062
26.07.2017	121T2DK12210721	TRT260717K29	1.50	2.417
24.01.2018	121T2DK13210721	TRT240118K26	1.50	2.385
25.07.2018	121T2DK14210721	TRT250718K11	1.50	2.354
23.01.2019	121T2DK15210721	TRT230119K18	1.50	2.323
24.07.2019	121T2DK16210721	TRT240719K11	1.50	2.293
22.01.2020	121T2DK17210721	TRT220120K16	1.50	2.263
22.07.2020	121T2DK18210721	TRT220720K10	1.50	2.234
20.01.2021	121T2DK19210721	TRT200121K17	1.50	2.205
21.07.2021	121T2DK20210721	TRT210721K10	1.50	2.176
23.02.2022	121T2D	TRT230222T13	1.50	157.095

TÜRKİYE CUMHURİYET MERKEZ BANKASINCA BELİRLENEN DEVLET İÇ BORÇLANMA SENETLERİ VE KİRA SERTİFİKALARININ TİP VE VADELER İTİBARIYLA 21.06.2017 TARİHİNDEKİ GÖSTERGE NİTELİĞİNDEKİ GÜNLÜK DEĞERLERİ

3- T.C.BAŞBAKANLIK HAZİNE MÜSTEŞARLIĞINCA İHALE YOLU İLE İHRAÇ EDİLEN TÜKETİCİ FİYATLARINA ENDEKSLİ DEVLET İÇ BORÇLANMA SENETLERİNİN DEĞERLERİ AŞAĞIDADIR.

VADE TARİHİ	TCMB KODU	ISIN KODU	REEL KUPON ORANI	KUPON DAHİL BUGÜNKÜ DEĞER (100.-TL ÜZERİNDEN)
23.02.2022	121T2D	TRT230222T21	1.50	157.095
23.02.2022	121T2DA230222	TRT230222A14	1.50	135.523
30.08.2017	121T2DK11230222	TRT300817K14	1.50	2.286
28.02.2018	121T2DK12230222	TRT280218K13	1.50	2.256
29.08.2018	121T2DK13230222	TRT290818K16	1.50	2.227
27.02.2019	121T2DK14230222	TRT270219K13	1.50	2.198
28.08.2019	121T2DK15230222	TRT280819K16	1.50	2.170
26.02.2020	121T2DK16230222	TRT260220K11	1.50	2.142
26.08.2020	121T2DK17230222	TRT260820K15	1.50	2.114
24.02.2021	121T2DK18230222	TRT240221K12	1.50	2.086
25.08.2021	121T2DK19230222	TRT250821K15	1.50	2.060
23.02.2022	121T2DK20230222	TRT230222K12	1.50	2.033
26.10.2022	121T2D	TRT261022T10	1.00	145.505
26.10.2022	121T2D	TRT261022T28	1.00	145.505
26.10.2022	121T2DA261022	TRT261022A11	1.00	130.213
01.11.2017	121T2DK10261022	TRT011117K14	1.00	1.482
02.05.2018	121T2DK11261022	TRT020518K10	1.00	1.463
31.10.2018	121T2DK12261022	TRT311018K18	1.00	1.444
01.05.2019	121T2DK13261022	TRT010519K10	1.00	1.425
30.10.2019	121T2DK14261022	TRT301019K18	1.00	1.407
29.04.2020	121T2DK15261022	TRT290420K16	1.00	1.389
28.10.2020	121T2DK16261022	TRT281020K19	1.00	1.371
28.04.2021	121T2DK17261022	TRT280421K16	1.00	1.354
27.10.2021	121T2DK18261022	TRT271021K19	1.00	1.336
27.04.2022	121T2DK19261022	TRT270422K16	1.00	1.319
26.10.2022	121T2DK20261022	TRT261022K19	1.00	1.302
03.05.2023	121T2D	TRT030523T13	0.50	128.974
03.05.2023	121T2D	TRT030523T21	0.50	128.974
03.05.2023	121T2DA030523	TRT030523A14	0.50	121.156
08.11.2017	121T2DK9030523	TRT081117K17	0.50	.699
09.05.2018	121T2DK10030523	TRT090518K13	0.50	.690
07.11.2018	121T2DK11030523	TRT071118K17	0.50	.681
08.05.2019	121T2DK12030523	TRT080519K13	0.50	.672
06.11.2019	121T2DK13030523	TRT061119K17	0.50	.664
06.05.2020	121T2DK14030523	TRT060520K12	0.50	.655
04.11.2020	121T2DK15030523	TRT041120K16	0.50	.647
05.05.2021	121T2DK16030523	TRT050521K12	0.50	.638
03.11.2021	121T2DK17030523	TRT031121K16	0.50	.630
04.05.2022	121T2DK18030523	TRT040522K12	0.50	.622
02.11.2022	121T2DK19030523	TRT021122K16	0.50	.614
03.05.2023	121T2DK20030523	TRT030523K12	0.50	.606
02.08.2023	121T2D	TRT020823T11	1.50	143.816
02.08.2023	121T2D	TRT020823T29	1.50	143.816
02.08.2023	121T2DA020823	TRT020823A12	1.50	118.736
09.08.2017	121T2DK8020823	TRT090817K11	1.50	2.085
07.02.2018	121T2DK9020823	TRT070218K18	1.50	2.057
08.08.2018	121T2DK10020823	TRT080818K11	1.50	2.031
06.02.2019	121T2DK11020823	TRT060219K18	1.50	2.004
07.08.2019	121T2DK12020823	TRT070819K11	1.50	1.978
05.02.2020	121T2DK13020823	TRT050220K16	1.50	1.952
05.08.2020	121T2DK14020823	TRT050820K10	1.50	1.927
03.02.2021	121T2DK15020823	TRT030221K17	1.50	1.902
04.08.2021	121T2DK16020823	TRT040821K10	1.50	1.877
02.02.2022	121T2DK17020823	TRT020222K17	1.50	1.853
03.08.2022	121T2DK18020823	TRT030822K10	1.50	1.828
01.02.2023	121T2DK19020823	TRT010223K17	1.50	1.805
02.08.2023	121T2DK20020823	TRT020823K10	1.50	1.781
08.11.2023	121T2D	TRT081123T28	1.40	139.070
08.11.2023	121T2DA081123	TRT081123A11	1.40	116.134
15.11.2017	121T2DK8081123	TRT151117K26	1.40	1.910
16.05.2018	121T2DK9081123	TRT160518K22	1.40	1.884
14.11.2018	121T2DK10081123	TRT141118K26	1.40	1.859
15.05.2019	121T2DK11081123	TRT150519K14	1.40	1.834
13.11.2019	121T2DK12081123	TRT131119K18	1.40	1.810
13.05.2020	121T2DK13081123	TRT130520K13	1.40	1.786

TÜRKİYE CUMHURİYET MERKEZ BANKASI'NA BELİRLENEN DEVLET İÇ BORÇLANMA SENETLERİ VE KİRA SERTİFİKALARININ TİP VE VADELER İTİBARIYLA 21.06.2017 TARİHİNDEKİ GÖSTERGE NİTELİĞİNDEKİ GÜNLÜK DEĞERLERİ

3- T.C.BAŞBAKANLIK HAZİNE MÜSTEŞARLIĞI'NCA İHALE YOLU İLE İHRAÇ EDİLEN TÜKETİCİ FİYATLARINA ENDEKSLİ DEVLET İÇ BORÇLANMA SENETLERİNİN DEĞERLERİ AŞAĞIDADIR.

VADE TARİHİ	TCMB KODU	ISIN KODU	REEL KUPON ORANI	KUPON DAHİL BUGÜNKÜ DEĞER (100.-TL ÜZERİNDEN)
11.11.2020	121T2DK14081123	TRT111120K17	1.40	1.762
12.05.2021	121T2DK15081123	TRT120521K13	1.40	1.739
10.11.2021	121T2DK16081123	TRT101121K17	1.40	1.715
11.05.2022	121T2DK17081123	TRT110522K13	1.40	1.693
09.11.2022	121T2DK18081123	TRT091122K19	1.40	1.670
10.05.2023	121T2DK19081123	TRT100523K13	1.40	1.648
08.11.2023	121T2DK20081123	TRT081123K19	1.40	1.626
08.11.2023	121T2D	TRT081123T10	1.40	139.070
08.05.2024	121T2D	TRT080524T17	1.20	128.507
08.05.2024	121T2D	TRT080524T25	1.20	128.507
08.05.2024	121T2DA080524	TRT080524A18	1.20	108.599
15.11.2017	121T2DK7080524	TRT151117K42	1.20	1.547
16.05.2018	121T2DK8080524	TRT160518K48	1.20	1.527
14.11.2018	121T2DK9080524	TRT141118K42	1.20	1.507
15.05.2019	121T2DK10080524	TRT150519K30	1.20	1.487
13.11.2019	121T2DK11080524	TRT131119K34	1.20	1.468
13.05.2020	121T2DK12080524	TRT130520K39	1.20	1.448
11.11.2020	121T2DK13080524	TRT111120K33	1.20	1.429
12.05.2021	121T2DK14080524	TRT120521K21	1.20	1.411
10.11.2021	121T2DK15080524	TRT101121K25	1.20	1.392
11.05.2022	121T2DK16080524	TRT110522K21	1.20	1.374
09.11.2022	121T2DK17080524	TRT091122K27	1.20	1.356
10.05.2023	121T2DK18080524	TRT100523K21	1.20	1.338
08.11.2023	121T2DK19080524	TRT081123K27	1.20	1.321
08.05.2024	121T2DK20080524	TRT080524K16	1.20	1.303
18.09.2024	121T2D	TRT180924T29	1.00	121.549
18.09.2024	121T2DA180924	TRT180924A12	1.00	104.342
27.09.2017	121T2DK6180924	TRT270917K34	1.00	1.257
28.03.2018	121T2DK7180924	TRT280318K38	1.00	1.241
26.09.2018	121T2DK8180924	TRT260918K34	1.00	1.224
27.03.2019	121T2DK9180924	TRT270319K38	1.00	1.208
25.09.2019	121T2DK10180924	TRT250919K26	1.00	1.192
25.03.2020	121T2DK11180924	TRT250320K29	1.00	1.176
23.09.2020	121T2DK12180924	TRT230920K25	1.00	1.161
24.03.2021	121T2DK13180924	TRT240321K29	1.00	1.145
22.09.2021	121T2DK14180924	TRT220921K25	1.00	1.130
23.03.2022	121T2DK15180924	TRT230322K29	1.00	1.115
21.09.2022	121T2DK16180924	TRT210922K25	1.00	1.100
22.03.2023	121T2DK17180924	TRT220323K29	1.00	1.086
20.09.2023	121T2DK18180924	TRT200923K25	1.00	1.072
20.03.2024	121T2DK19180924	TRT200324K20	1.00	1.057
18.09.2024	121T2DK20180924	TRT180924K10	1.00	1.043
18.09.2024	121T2D	TRT180924T11	1.00	121.549
16.04.2025	121T2D	TRT160425T17	1.00	116.490
16.04.2025	121T2D	TRT160425T25	1.00	116.490
16.04.2025	121T2DA160425	TRT160425A18	1.00	98.951
25.10.2017	121T2DK5160425	TRT251017K25	1.00	1.210
25.04.2018	121T2DK6160425	TRT250418K14	1.00	1.194
24.10.2018	121T2DK7160425	TRT241018K17	1.00	1.178
24.04.2019	121T2DK8160425	TRT240419K14	1.00	1.162
23.10.2019	121T2DK9160425	TRT231019K17	1.00	1.147
22.04.2020	121T2DK10160425	TRT220420K13	1.00	1.131
21.10.2020	121T2DK11160425	TRT211020K16	1.00	1.116
21.04.2021	121T2DK12160425	TRT210421K13	1.00	1.102
20.10.2021	121T2DK13160425	TRT201021K16	1.00	1.087
20.04.2022	121T2DK14160425	TRT200422K13	1.00	1.072
19.10.2022	121T2DK15160425	TRT191022K18	1.00	1.058
19.04.2023	121T2DK16160425	TRT190423K15	1.00	1.044
18.10.2023	121T2DK17160425	TRT181023K18	1.00	1.030
17.04.2024	121T2DK18160425	TRT170424K16	1.00	1.016
16.10.2024	121T2DK19160425	TRT161024K19	1.00	1.003
16.04.2025	121T2DK20160425	TRT160425K16	1.00	.989
14.01.2026	121T2D	TRT140126T29	1.35	115.840
14.01.2026	121T2DA140126	TRT140126A12	1.35	90.999
26.07.2017	121T2DK3140126	TRT260717K37	1.35	1.543

TÜRKİYE CUMHURİYET MERKEZ BANKASINCA BELİRLENEN DEVLET İÇ BORÇLANMA SENETLERİ VE KİRA SERTİFİKALARININ TİP VE VADELER İTİBARIYLA 21.06.2017 TARİHİNDEKİ GÖSTERGE NİTELİĞİNDEKİ GÜNLÜK DEĞERLERİ

3- T.C. BAŞBAKANLIK HAZİNE MÜSTEŞARLIĞINCA İHALE YOLU İLE İHRAÇ EDİLEN TÜKETİCİ FİYATLARINA ENDEKSLİ DEVLET İÇ BORÇLANMA SENETLERİNİN DEĞERLERİ AŞAĞIDIR.

VADE TARİHİ	TCMB KODU	ISIN KODU	REEL KUPON ORANI	KUPON DAHİL BUGÜNKÜ DEĞER (100.-TL ÜZERİNDEN)
24.01.2018	121T2DK4140126	TRT240118K34	1.35	1.522
25.07.2018	121T2DK5140126	TRT250718K29	1.35	1.502
23.01.2019	121T2DK6140126	TRT230119K26	1.35	1.482
24.07.2019	121T2DK7140126	TRT240719K29	1.35	1.462
22.01.2020	121T2DK8140126	TRT220120K24	1.35	1.443
22.07.2020	121T2DK9140126	TRT220720K28	1.35	1.424
20.01.2021	121T2DK10140126	TRT200121K25	1.35	1.405
21.07.2021	121T2DK11140126	TRT210721K28	1.35	1.386
19.01.2022	121T2DK12140126	TRT190122K19	1.35	1.368
20.07.2022	121T2DK13140126	TRT200722K10	1.35	1.349
18.01.2023	121T2DK14140126	TRT180123K19	1.35	1.331
19.07.2023	121T2DK15140126	TRT190723K12	1.35	1.314
17.01.2024	121T2DK16140126	TRT170124K19	1.35	1.296
17.07.2024	121T2DK17140126	TRT170724K13	1.35	1.279
15.01.2025	121T2DK18140126	TRT150125K10	1.35	1.262
16.07.2025	121T2DK19140126	TRT160725K13	1.35	1.245
14.01.2026	121T2DK20140126	TRT140126K10	1.35	1.228
14.01.2026	121T2D	TRT140126T11	1.35	115.840
20.02.2019	61T2D	TRT200219T29	1.75	138.064
20.02.2019	61T2DA200219	TRT200219A12	1.75	128.867
23.08.2017	61T2DK7200219	TRT230817K13	1.75	2.344
21.02.2018	61T2DK8200219	TRT210218K10	1.75	2.314
22.08.2018	61T2DK9200219	TRT220818K13	1.75	2.284
20.02.2019	61T2DK10200219	TRT200219K10	1.75	2.255
20.02.2019	61T2D	TRT200219T11	1.75	138.064

4- T.C. BAŞBAKANLIK HAZİNE MÜSTEŞARLIĞINCA İHRAÇ EDİLEN DÖVİZLİ VE DÖVİZE ENDEKSLİ DEVLET İÇ BORÇLANMA SENETLERİ BULUNMAMAKTADIR.

5- T.C. BAŞBAKANLIK ÖZELLEŞTİRME İDARESİ BAŞKANLIĞI TARAFINDAN İHRAÇ EDİLEN SENET BULUNMAMAKTADIR.

6- TÜRKİYE CUMHURİYET MERKEZ BANKASI TARAFINDAN İHRAÇ EDİLEN LİKİDİTE SENETLERİ BULUNMAMAKTADIR.

B) KİRA SERTİFİKALARI

1- T.C. BAŞBAKANLIK HAZİNE MÜSTEŞARLIĞI VARLIK KİRALAMA ŞİRKETİNCE İHRAÇ EDİLEN KİRA SERTİFİKALARININ DEĞERLERİ AŞAĞIDIR.

VADE TARİHİ	TCMB KODU	ISIN KODU	KİRA GETİRİSİ ORANI	KİRA GETİRİSİ DAHİL BUGÜNKÜ DEĞER (100.-TL ÜZERİNDEN)
16.08.2017	24D2	TRD160817T29	4.98	103.628
16.08.2017	24D2A160817	TRD160817A12	4.98	98.712
16.08.2017	24D2K4160817	TRD160817K10	4.98	4.916
16.08.2017	24D2	TRD160817T11	4.98	103.628
14.02.2018	24D2	TRD140218T18	5.32	103.246
14.02.2018	24D2	TRD140218T26	5.32	103.246
14.02.2018	24D2A140218	TRD140218A19	5.32	93.045
16.08.2017	24D2K3140218	TRD160817K28	5.32	5.251
14.02.2018	24D2K4140218	TRD140218K17	5.32	4.950
26.09.2018	24D2	TRD260918T25	4.40	99.168
26.09.2018	24D2A260918	TRD260918A18	4.40	87.013
27.09.2017	24D2K2260918	TRD270917K16	4.40	4.284
28.03.2018	24D2K3260918	TRD280318K10	4.40	4.042
26.09.2018	24D2K4260918	TRD260918K16	4.40	3.829
26.09.2018	24D2	TRD260918T17	4.40	99.168
21.11.2018	24D2	TRD211118T18	5.08	99.398
21.11.2018	24D2	TRD211118T26	5.08	99.398
21.11.2018	24D2A211118	TRD211118A19	5.08	85.598
22.11.2017	24D2K2211118	TRD221117K17	5.08	4.863
23.05.2018	24D2K3211118	TRD230518K13	5.08	4.589
21.11.2018	24D2K4211118	TRD211118K17	5.08	4.348
13.02.2019	24D2	TRD130219T18	5.52	103.600

TÜRKİYE CUMHURİYET MERKEZ BANKASINCA BELİRLENEN DEVLET İÇ BORÇLANMA SENETLERİ VE KİRA SERTİFİKALARININ TİP VE VADELER İTİBARIYLA 21.06.2017 TARİHİNDEKİ GÖSTERGE NİTELİĞİNDEKİ GÜNLÜK DEĞERLERİ

1- T.C.BAŞBAKANLIK HAZİNE MÜSTEŞARLIĞI VARLIK KİRALAMA ŞİRKETİNCE İHRAÇ EDİLEN KİRA SERTİFİKALARININ DEĞERLERİ AŞAĞIDADIR.

VADE TARİHİ	TCMB KODU	ISIN KODU	KİRA GETİRİSİ ORANI	KİRA GETİRİSİ DAHİL BUGÜNKÜ DEĞER (100.-TL ÜZERİNDEN)
13.02.2019	24D2	TRD130219T26	5.52	103.600
13.02.2019	24D2A130219	TRD130219A19	5.52	83.541
16.08.2017	24D2K1130219	TRD160817K36	5.52	5.449
14.02.2018	24D2K2130219	TRD140218K25	5.52	5.136
15.08.2018	24D2K3130219	TRD150818K10	5.52	4.863
13.02.2019	24D2K4130219	TRD130219K17	5.52	4.611
19.06.2019	24D2	TRD190619T26	5.36	100.000
19.06.2019	24D2A190619	TRD190619A19	5.36	81.255
20.12.2017	24D2K1190619	TRD201217K18	5.36	5.073
20.06.2018	24D2K2190619	TRD200618K15	5.36	4.801
19.12.2018	24D2K3190619	TRD191218K10	5.36	4.551
19.06.2019	24D2K4190619	TRD190619K17	5.36	4.320
19.06.2019	24D2	TRD190619T18	5.36	100.000
14.07.2021	61D2	TRD140721T18	4.70	99.960
14.07.2021	61D2	TRD140721T26	4.70	99.960
14.07.2021	61D2A140721	TRD140721A19	4.70	65.679
19.07.2017	61D2K2140721	TRD190717K18	4.70	4.680
17.01.2018	61D2K3140721	TRD170118K15	4.70	4.410
18.07.2018	61D2K4140721	TRD180718K18	4.70	4.175
16.01.2019	61D2K5140721	TRD160119K15	4.70	3.958
17.07.2019	61D2K6140721	TRD170719K18	4.70	3.758
15.01.2020	61D2K7140721	TRD150120K13	4.70	3.573
15.07.2020	61D2K8140721	TRD150720K17	4.70	3.401
13.01.2021	61D2K9140721	TRD130121K14	4.70	3.239
14.07.2021	61D2K10140721	TRD140721K17	4.70	3.087

2- T.C.BAŞBAKANLIK HAZİNE MÜSTEŞARLIĞI VARLIK KİRALAMA ŞİRKETİNCE İHRAÇ EDİLEN TÜKETİCİ FİYATLARINA ENDEKSİLİ KİRA SERTİFİKALARININ DEĞERLERİ AŞAĞIDADIR.

VADE TARİHİ	TCMB KODU	ISIN KODU	REEL KİRA GETİRİSİ ORANI	KİRA GETİRİSİ DAHİL BUGÜNKÜ DEĞER (100.-TL ÜZERİNDEN)
22.09.2021	61D2D	TRD220921T24	1.12	107.897
22.09.2021	61D2DA220921	TRD220921A17	1.12	97.532
27.09.2017	61D2DK2220921	TRD270917K24	1.12	1.213
28.03.2018	61D2DK3220921	TRD280318K28	1.12	1.197
26.09.2018	61D2DK4220921	TRD260918K24	1.12	1.182
27.03.2019	61D2DK5220921	TRD270319K10	1.12	1.166
25.09.2019	61D2DK6220921	TRD250919K16	1.12	1.151
25.03.2020	61D2DK7220921	TRD250320K19	1.12	1.136
23.09.2020	61D2DK8220921	TRD230920K15	1.12	1.121
24.03.2021	61D2DK9220921	TRD240321K19	1.12	1.107
22.09.2021	61D2DK10220921	TRD220921K15	1.12	1.092
22.09.2021	61D2D	TRD220921T16	1.12	107.897

İ Ç İ N D E K İ L E R

YÜRÜTME VE İDARE BÖLÜMÜ

MİLLETLERARASI ANDLAŞMA

	Sayfa
2017/10264 Türkiye Cumhuriyeti Hükümeti ile Burundi Cumhuriyeti Hükümeti Arasında Ticari ve Ekonomik İşbirliği Anlaşmasının Onaylanması Hakkında Karar	1

MİLLETLERARASI SÖZLEŞME

2017/10393 Birleşmiş Milletler İklim Değişikliği Çerçeve Sözleşmesine Yönelik Kyoto Protokolüne Beyaz Rusya'nın Katılmasına İlişkin 17 Kasım 2006 Tarihli Taraflar Konferansında Alınan "Karar"ın Onaylanması Hakkında Karar	10
--	----

TÜZÜK

2017/10235 Ceza İnfaz Kurumlarının Yönetimi ile Ceza ve Güvenlik Tedbirlerinin İnfazı Hakkında Tüzükte Değişiklik Yapılmasına Dair Tüzük	15
--	----

BAKANLIKLARA VEKÂLET ETME İŞLEMİ

— Çalışma ve Sosyal Güvenlik Bakanlığına, Ulaştırma, Denizcilik ve Haberleşme Bakanı Ahmet ARSLAN'ın Vekâlet Etmesine Dair Tezkerre	16
— Enerji ve Tabii Kaynaklar Bakanlığına, Adalet Bakanı Bekir BOZDAĞ'ın Vekâlet Etmesine Dair Tezkerre	17
— Enerji ve Tabii Kaynaklar Bakanlığına, Adalet Bakanı Bekir BOZDAĞ'ın Vekâlet Etmesine Dair Tezkerre	18

ATAMA KARARLARI

2017/10458 Vali Atamaları Hakkında Karar	19
— İçişleri Bakanlığına Ait Atama Kararları	22

YÖNETMELİKLER

— TCDD Taşımacılık Anonim Şirketi Genel Müdürlüğünün 4734 Sayılı Kamu İhale Kanununun 3/G Maddesi Uyarınca Yapacağı Mal ve Hizmet Alımlarında Uygulanacak Esas ve Usuller Hakkında Yönetmelik	25
— Düzce Üniversitesi Deneysel Hayvanları Uygulama ve Araştırma Merkezi Yönetmeliği	42
— Düzce Üniversitesi Süs ve Tıbbi Bitkiler Üretim Uygulama ve Araştırma Merkezi Yönetmeliği	45
— Orta Doğu Teknik Üniversitesi Tasarım ve Önmodelleme Uygulama ve Araştırma Merkezi Yönetmeliği	49

TEBLİĞLER

— 2017 Yılı Kurban Hizmetlerinin Uygulanmasına Dair Tebliğ	52
— Efectis Era Avrasya Test ve Belgelendirme A.Ş.'nin Onaylanmış Kuruluş Olarak Görevlendirilmesine Dair Tebliğ (MHG/2017-22)	72
— Türk Loydu Vakfı İktisadi İşletmesinin Onaylanmış Kuruluş Olarak Görevlendirilmesine Dair Tebliğ (MHG/2014-15)'de Değişiklik Yapılmasına Dair Tebliğ (MHG/2017-23)	80
— Dış Ticaret Sermaye Şirketlerine İlişkin Karar	82
— Kamunet Ağına Bağlanma ve Kamunet Ağının Denetimine İlişkin Usul ve Esaslar Hakkında Tebliğ	82

KURUL KARARI

— Tütün ve Alkol Piyasası Düzenleme Kurulunun 17/05/2017 Tarihli ve 13016 Sayılı Kararı	87
---	----

İLÂN BÖLÜMÜ

a - Yargı İlanları	89
b - Artırma, Eksiltme ve İhale İlanları	90
c - Çeşitli İlanlar	108
— T.C. Merkez Bankasıncı Belirlenen Döviz Kurları ve Devlet İç Borçlanma Senetlerinin Günlük Değerleri	141